麵包一百五十磅朱席記二元……陳廣培五元聶錦庭三十元葉錫齡二元潘寶軒一元胡文炳五角康月波五角王緒武五角丁道生五角王壽齡二角晉和號麵包五百磅萬緒卿五角鳳良洲一元陳宗緒二元劉維卿一元傅樹伯一元黃雨生五角龍江泉二元陳金記五角莊雲章二元葉祥興一元張文炳五角招萬初十元徐順根五元吳第耀五元李鼎德一元葉炳立一元裴注五元潤昌公司麵包一千磅郁子金二元程源深一元陳鴻福五角倪受甫五角胡文彬五角田萬鴻五角張佐卿五角應源來二元宋永錫一元泰隆麵包五百磅舉小方一元周鳴甫五角張鴻春一元俞子光五角新順泰五元楊友桂五角孫志廊一元徐安馥一元趙永江五角特此登報奉揚熱誠並代鳴謝
中華民國同志餽送軍食聯合會謹啓

時報

EASTERN TIMES.

今天三張售大洋三分

時報 二千七百四十二號
中華民國元年正月三十日
舊曆辛亥十二月十二日

去年今日

清慶王遇彈

中華民國財政部通告

本部因滬上爲交通便利之區今暫借上海三馬路第三號爲通信處各省暨本埠如有函電文件請逕寄該處可也

最新學校文憑出版

新國成立舊時學章年月概須變更現特新印彩色文憑一種每冊三十頁價洋一元

小學中學修業畢業均可適用

○商務印書館發行

臨時政府公報不日出版欲購閱者請向本館定購可也

時報館啓

訃 不週

敬啓者史揚善清源之太夫人清封夫人孫太夫人於本年十二月初四日亥時壽終上海寄廬現謹於本月十六日設奠申刻發引擇期扶櫬回里安葬 旅滬戚友恐未周知特此奉聞

英界北泥城橋長康里史滌儉堂帳房謹啓

女界協贊會演西劇助餉

本會以戰事方殷軍需孔亟特請留學歐美大學畢業女士組成泰西著名新劇定本月十六日晚八時半在張園開演所得券資悉充軍餉幸愛國君子惠然肯來無任盼禱售券處民立報館天鐸報館時報館神州報館張園門口環球中國學生會及西門外本會事務所謹白

湖州海島中學堂招生

（學科）修身國文歷史算術地理學格致英文體操（資格）具有高小畢業程度不及者可入本校之預科班補習（學費）本科每學期洋十二元預科每學期洋六元英文專修科每學期洋二十元貼中膳加洋八元半貼全膳加洋十七元操衣書籍等費均係先繳（年齡）本科十二歲至十八歲預科十二至十六歲專科不限（考期）開學前一日（報名）海島中學堂（開學）舊歷正月初十

江蘇灘簧將校進行社廣告

本社擇於陽曆二月第七號陰歷臘月二十號在蘇州滄浪亭開成立大會選舉職員凡我同袍務請屆時惠臨恐未週知特此廣告報名處請閱本社章程

新華新公提倡維新冠服號

啓者溯自光復以來維新志士爭先改裝爲世界大同意甚良美特以易服而料易其料其害反大夫要當窮源全公益然後不離自立中國絲綢爲天生之美質如必步武呢料不曾經効西製自困工商損失利源不可勝計敝號爰集同志研究善法形式暫仿歐西資料都用國貨預備各色皮夾綢緞冠服以及各口皮貨應時發行本號特屆可等裁匠或來料代製或點色定樣任從尊便倘蒙惠顧者當格外克己藉表歡迎謹此登報申明在拋球場南三馬路口十八號三層洋房內於十二月初六日先行交易擇吉開張請認麒麟商標無悞

輪船招商總局開臨時股東會廣告

現奉軍政府轉行命令有重大緊急事件關係民國餉需及股東權利刻不容緩現已遵限電呈孫大總統暨黃陸軍部總長核外一面電招各省各埠股東定期携帶股票摺或託代表抄具花戶名目股數號碼迅速來滬備驗准期於陽歷二月一號（即舊歷十二月十四日）下午二點鐘借座上海張園開股東大會佈告一切如屆期不到或到在後期均屬自己放棄並當認爲默許除分電外特此登報通告務祈 公鑒幸勿自誤尤所切禱此啓

寗垣財政公所廣告

本公所已將滬理財處改爲滬理科所有從前省內外各署局堂所經手度支者如有餘存款項及應解寗垣各財政機關之款務向本公所滬理科所清解或即報明前已屢經登報尚有未盡照辦者今展限至新曆二月底爲止勿再逾限致煩追究

購買軍械者注意

本處現奉陸軍部命令在滬設立專爲統一購辦軍械機關嗣後凡各處在滬訂購各種軍械需先行與本處接洽以妨漢奸土匪朦混購買貽害無窮如未經本處允許及無陸軍部護照者一概不准通行特此通告

陸軍部駐滬軍備購辦處白寶昌路四百零八號

彭養光已到滬寓四馬路眞老高陞棧

電政局招收初等班電生廣告

資格 得有初等小學畢業文憑或高等小學及同等學堂修業證書者

年齡 十四歲以上十八歲以內

程度 ○國文○文理清順能作百餘字論說○英文○能造句或作小論○輿地○英文淺近輿地○算學○習過西算加減乘除諸等

報名 陽曆二月初一日即舊歷十二月十四日起陽歷二月初五日即十二月十八日止每日上午九時至十一時半下午一時半至四時親自攜帶文憑及不粘硬紙之四寸半身近時所照相片一張證金一元到愛文義路一千五百九十一號新馬路小菜場西電報學堂填寫履歷繳存相片（相片無論取否概不給還其證金錄取者進堂後發還不取者於揭曉後十日內交還其錄取後不到者扣除）

攷期 于報名時知照 攷所 用中西筆墨均歸自備

逾期概不補報補攷○學費膳宿費均免

民聲日報出版預告

本報爲民社所組設之機關即以民社之宗旨爲宗旨（民社緣起及規約已見各報）編纂各員均係海內外知名之士每日暫出二大張准於新歷二月中旬出版倘希高明有以教之

（一）招聘訪員 各省埠地方有願擔任本館特別及義務訪員者請先寄新聞三天並將學業職務住址見示以使專函聘訂

（一）徵求小說 無論譯著至長不得過三萬字按字分等酬勞不合格者退還

（一）募集寫眞 國內外風景片及近時名人肖像凡投贈本館經報紙揭載者有相當之報酬

（一）招登廣告 本報廣告計分特別一等二等三種另有詳章凡本埠外埠賜登告白者請與本館廣告處接洽

上海江西路四明銀行隔壁 民聲日報事務所

潔白印報紙出售

蒐批零售均可其價格外便宜購者向本館帳房接洽可也

（中國郵政局特准掛號立券之郵件） （明治三十八年一月十三日第三種郵便物認可）

上學部十冊共爲一套 定價一元八角

分發行所 南京奇望街有正書局 蘇州都亭橋有正書局 天津東門外東馬路有正書局

總發行所 上海望平街有正書局 北京琉璃廠西門有正書局

本館告白刊例

第一日每一行四角第二日至第七日每一行二角半第八日以後每行二角封面及中縫加倍長行以三行起碼短行以五十字起碼第一日每字六釐第二日至第七日每字四釐第八日後每字三釐不足十字者作十字算

各埠本報購閱者鑒

定報例

	全年	半年
中國境內	十元	五元
日本境內	九元	四元五角
西洋各國	十五元	七元五角

報資先惠郵票不收閏月照加

寄報例

無論何處一經惠款購定書明住址立刻郵寄遞以後按日發郵毫無參差如輪船火車可以直達之處尤爲迅捷再閱者購訂之日起閱至期將滿時倘蒙欲續定即請惠款示知俾得照舊郵寄恐期滿後不免有斷連之處順此預聞

兩江法政學堂辦民國法政大學招生廣告

本校現由紳人接辦定於陽歷元月念四日開學二月初四日上課所有法律政治經濟各科學生及丙丁戊別科學生又曾習法政者如有願來補習亦可分級插班並設有女子部凡有中學以上學業之女學生亦可報名試驗分級上課際學期近切勿遲延是幸 校長楊年啓

私立浦東中學校招生

本校改訂課程以使生徒畢業後得從事於實業或進習大學專科爲宗旨定於二月初一初二初三即舊歷十二月十四十五十六日下午在上海西門外白雲觀江蘇教育總會招考投考者先繳保證金一元錄取者於三月十八日即舊歷正月三十日入校校章可向本校或招考處取閱

校長秦汾白

種福堂

寧神藥酒乃烟界戒烟之聖品

諸君欲爲共和完全國民首當戒除烟癖方免自棄公民權利然藥以致遲疑不決耳惟本堂之藥酒誠戒烟之聖藥百發百中萬試萬靈請試一瓶方信言之不謬 大瓶二元小瓶一元

諸君實非無意戒烟不過恐市上難得妙

發行所上海北四川路仁智里六弄口

小說時報十四號出版

每冊定價大洋六角全年十冊連郵費五元五角半年五冊二元八角郵票九折批發十分以上者七折

（甲）水彩畫封面時裝少女澗泉罷浴圖

（乙）五彩珂羅版印高鈿玉小影（美術精品）

（丙）天香深處（丁乃揚之藏嬌）

（丁）上海光復後之新妝一（層樓髻）林翠卿（蝶髻）

（戊）上海光復後之新妝二（蝙蝠髻）花再芳（重蝶髻）時韵籟（堆心髻）怡情別墅（層樓髻）林鴻英

（己）日本之裸體美人二幅

（庚）上海名妓 蔡鳳雲 胡四寶 李金珠三影

（辛）歐洲著名新劇（七姊妹）攝影

（壬）春柳社演新劇之攝影

（癸）楊太眞春寒賜浴之華清池

小說

（一）短篇 鴛鴦血（瘦鵑譯） 炸藥機關（心一） 黃粱新夢（閩海廖旭人譯述）

（二）長篇 血印鎗聲記（毅漢） 女虛無黨（天津路鈞） 結核菌物語（天笑） 姻緣誤（天笑）

（三）雜記隨筆 平等閣筆記 蕙綿漫錄

分發行所 南京奇望街有正書局 蘇州都亭橋有正書局 天津東門外東馬路有正書局

總發行所 上海望平街有正書局 北京琉璃廠西門有正書局

湖郡女塾招生廣告

本塾教授各種普通科學及漢文英文其學級分上中下三級每級四年合於初小高小中學程度 學費每學期銀五元 膳費每學期二十元 年齡八歲以上 校址湖州北門內海島 開校陰歷正月十六日即陽歷三月初四日 另設琴學專科有志來學者於開校前至本塾報名可也

中華共和促進會政事部同人公鑒

啓者討論政綱會今已擬定會期新歷二月初五日假座本事務所屆時請同人皆移玉同人中有未條擬政綱者亦祈速擬於初三日以前擲下爲禱 本部啓

輪船招商總局廣告

現定陽歷二月一號開臨時股東大會已登中西各報佈告所有驗票掛號塡給入場劵應請各股東准於元月廿九號（即舊歷十二月十一日）上午十點鐘起至元月三十一號（即舊歷十二月十三日）下午五點鐘止均向本局總帳房領取以便屆期驗劵入場如過此三日未經驗票掛號領劵者概請在張園安塏第會場門前補驗補領務乞注意勿誤

頌揚胡子美醫博士

胡君子美深明醫理游學美國醫科大學堂九年得最優等博士文憑回華後南京暨南學堂聘爲官醫兼任南京高等學堂醫學教員今者薄游來滬同人等敦勸懸壺海上允即在英大馬路泥城橋東三百六十二號門牌美其樓上以問世焉無論如何危險疑症立可奏效謹代頌揚藉惟 公鑒

周金箴 王一亭 沈縵雲 邵琴濤 胡二梅 葉升卿 黃韞甫 謹啓

杭州西湖劉莊出賣廣告

啓者劉閬舫君押與本行西湖劉莊館經登報限期拍賣業已逾限今准於本月十三日在杭州本行實行拍賣有意置產者祈屆期到杭面拍可也特此廣告

上海大清銀行啓

上海龍華製革廠廣告

本廠自丙辰開辦以來所製皮料及各種軍商學界皮件久已風行海內茲際世界共和精神尚武本廠有見於此故特日夜督工趕製以供世用如蒙 委辦海陸軍服裝暨步工礮輜馬憲衛七項兵隊應用各品請 駕臨博物院路安仁里七號總經理處看樣面訂無不克期應命特此布告

德律風製造廠曹家渡二千四百號總經理安仁里五百八十九號批發所南京路三千四百號

佈告中外

今家嚴有漢口興業銀行第九百零三號存單一紙計洋例銀一百零二兩四分又第九百三十九號存單一紙計銀元二百元又第九百六十九號存摺一扣計銀元五百元前項單摺均於中途遺失現已向該行言明止付勿論到何人之手作爲廢紙特此佈告中外切勿誤用以免後論

鄭家驪挂失

平民政治爲美國民主政治書最完角之特賚預約劵廣告

是書爲英國勃拉斯君所著名曰平民政治其言立法司法行政無不詳盡備載美國民主政體欲爲共和國議員者不可不知欲爲共和國行政官司法官者不可不知又詳參地方自治及其社會情狀又爲各地方議員職員不可不知此爲其最近修正本全書計百餘萬言譯成分裝一二巨冊期以本年陽歷四月十六號（即舊歷明年二月念九日）出上冊陽歷六月十四號（即舊歷明年四月念九日）續出下冊先印出並發行樣本

預約減價劵 定價七元預約三元六角 外埠函索樣本者請寄郵票三分特此廣告

上海中國圖書公司謹啓 分售處蘇州振新書社

來稿

論君位爲我國民歷史上之禍種（蜀僧稿）

嗚呼。我黃帝子孫生活於君主專制政體之下者。垂數千年。茹苦含辛。久久而未能有以自拔。自滿洲入主中夏。專制進化。歷二百數十年有餘。而我國民之苦痛近且益加甚焉。怨毒所積。以至於辛亥秋。川人首起而抗親貴政府最惡之政策。鄂省旋起而奪大漢民國最新之義旗。電激風馳。四方響應。於是乎長江以南。大河以北。羣唱共和。而君位問題之懸而未絕若僅一線。頃者遜位之說。來自北方。我漢滿蒙回藏各民族所延頸企踵以想望和平者。如飢思食。如渴思飲。幾無日不冀此說之實行。而不意此最利益於國家。最利益於人民。且最利益於滿洲皇族之詔書。顧猶遲遲而不宣布也。嗚呼。豈蒼蒼者尙以君主主義之禍。我中國有未極耶。據近日消息。此遜位之問題。僅最少數之滿洲親貴及無意識之蒙古王公。稍持異議。然以天時人事之所趨。雖具有挾泰山超北海之能力而欲持烈於洪水猛獸之君主主義。以與我大多數之國民心理相抗。徵特最後之勝利者不可期。而卽此兵連禍結之一端。其不致舉吾漢滿蒙回藏民族之生命財產。付諸孤注之一擲者幾希。嗚呼。滿洲政府。陰歷初七日之諭旨。尙思委曲以求和平。而無保存此無足輕重之君位之意。彼曉曉然尙以君主主義。蠱鼓我國民者。其設心尙可問哉。吾思之吾重思之。吾甚恐我國民之爲其所惑也。乃不憚禿吾之筆。撮舉往事。告我國民。嗚呼。我國民其亦知此君位問題。爲我中國歷史上之禍種否耶。

我華中國人。未讀西史者。吾無責焉。而中國數千年來之歷史。我國人當亦童而習之矣。吾不暇縷覼治亂之原。興亡之迹。以爲我國民告。但就歷史上。吾祖若宗所身受之慘痛。概括言之。則原因於君權之專制者。其常而影響於君位之競爭者。其變。不特人民方面一言及君位問題。至今日而猶有餘痛。卽皇族方面。一言及君位問題。至今日而猶有餘哀也。（未完）

要件

參議院開會大總統祝詞

中華民國既越二十有八日。參議機關乃得正式成立。文誠欣喜慶慰。掬中情之希望。告諸參議諸君子之前而爲之辭曰。人有恒言。革命之事。破壞難。建設尤難。夫破壞者。仁人志士任俠勇夫。苦心焦慮於隱奧之中。而喪元斷腕於危難之際。此其艱難困苦之狀。誠有人所不及知者。及一旦事機成熟。條然而發。若洪波之決危堤。一瀉千里。有欲禦之而不得。然後知其事似難而實易。若夫建設之事則不然。建一議。贊助者居其前。則反對者居其後矣。立一法。今日見爲利。則明日見爲弊矣。又況所議者國家無窮之基。所立者亘古未有之制。其得也五族之人受其福。其失也五族之人受其禍。嗚呼。破壞之難。各省志士先之矣。建設之難。則自今日以往。諸君子與文所共黽勉仔肩而弗敢推諉者也。矧當北虜未滅。戰雲方興。立法事業。在在與我機相待爲用。破壞建設之二難。畢萃於茲。諸君子勉乎哉。各盡乃心。各竭乃智。以奠民國之始基。以揚我族之大烈。則不徒一人之頌禱。其四萬萬同胞實嘉賴焉。

各省參議員蒞會人名

楊廷棟 陳陶怡 凌文淵（江蘇）
張伯烈 劉成禺 時功玖（湖北）
彭允彝 歐陽振聲 劉彥（湖南）
丘滄海 趙士北 錢樹芬（廣東）
湯漪 王有蘭 文羣（江西）
曾彥 鄧家彥 朱文邵（廣西）
王正廷 陳毓川 殷汝驪（浙江）
林森 陳承澤 潘祖彝（福建）
范光啓 常恒芳 凌毅（安徽）
景耀月未到 劉懋賞 李素（山西）
段宇清（雲南一人） 平剛 文崇高（貴州二人）
張蔚森 馬步雲 趙世鈺（陝西）
吳永珊 周代本 張懋隆（四川）
吳景濂（奉天一人） 谷鍾秀（直隸一人）
李槃（河南一人）

雨花台炮台之光復

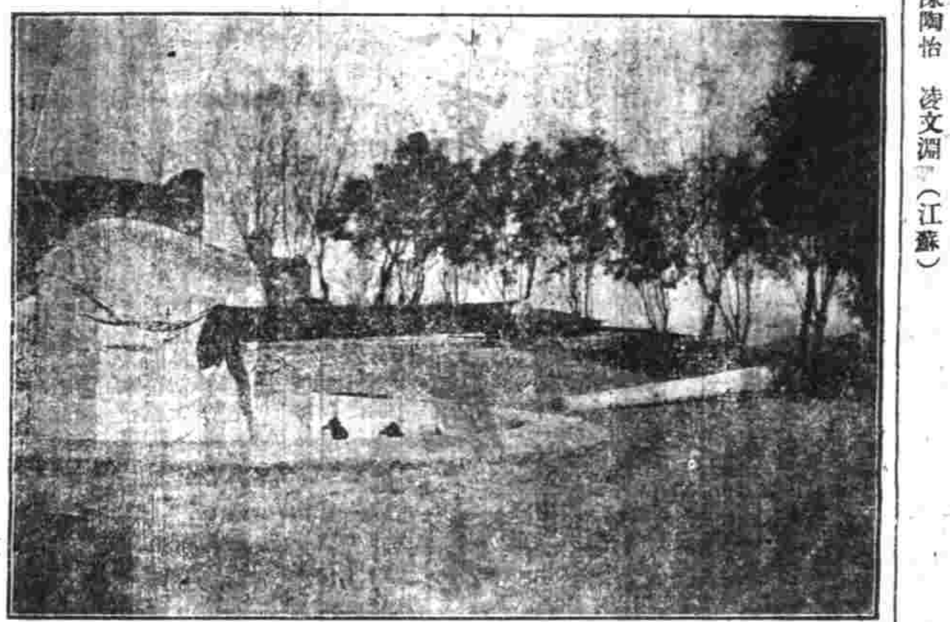

中華民國立國記

◎北方將士四十餘人今日（十一日）用正式上奏主張共和要求淸廷遜位此奏不預名者惟馮國璋張勳張懷芝三人

◎南京財政部通電各都督府財政司調查財政狀況預算出入款目列表報部

◎南京臨時參議院議決停戰期滿卽續開戰

◎內務部電各省限三個月內所有城鎭鄉地方自治一律成立

◎教育部決定於南京組織一分科大學

◎四川獨立者現各分區域成都有章田尹羅重慶有張夏瀘州有溫劉川北有高李雅州有傅某均各稱都督未能統一川民頗爲惶恐

◎山西土匪每冒同志會名義四出刦掠軍政府急圖內部未暇兼顧

◎西藏亦有警耗藏衆乘機運動獨立英人迭次增兵入藏聯豫所部新軍均不爲用勢已岌岌

◎孫總統宣布袁世凱失信之要電

孫總統因袁世凱於議和之事始終失信於前日電致伍代表略言此次議和屢次展期原欲以平和之手段達到共和之目的不意袁世凱始則取消唐紹怡之全權代表繼又不承認唐紹怡於正式會議時所簽允之選舉民國議會以議決國體之法復於淸帝退位問題業經彼此往返電商多日忽然電稱並未與伍代表商及等語似此種種失信爲全國軍民所共憤況民國既許以最優之禮對待淸帝及淸皇室今以袁世凱一人阻力之故致令共和之目的不能速達又令淸帝不能享遜讓之美名則袁世凱不特爲民國之蠹且實爲淸帝之仇此次停戰之期屆滿民國萬不允再行展期若因此而再啟兵釁全唯袁世凱是咎舉國軍民均欲食袁氏而後朝食云云

◎南京電 武昌黎副總統各省都督各軍政分府鑒案奉大總統令開規定保護財產令五條如下（一）凡在民國勢力範圍以內之人民所有一切私產均應歸人民享有（二）前爲淸政府官產現入民國勢力範圍內者應歸民國政府享有（三）前爲淸政府官吏所得之私產現無確實反對民國之證據已在民國保護之下者應歸該私人享有（四）現雖爲淸政府官吏其本人確無反對民國之實據而其財產在民國勢力範圍內者應歸民國政府管理俟該私人投歸民國時將其財產交該本人享有（五）現爲淸廷官吏而又爲淸政府出力及反對民國政府殘殺民國人民其財產在民國勢力範圍內者應一律查抄歸民國政府享有程德全叩儉

◎黃縣電云外交總長伍鑒頃悉淸廷以議和誤我現山東淸軍於停戰期內進攻登黃敝軍爲正當防禦計正在交戰中祈向淸使嚴重交涉使淸軍即刻停戰否則敝軍不任其責劉基炎叩

◎神戶須磨來電云各報館鑒鄙人蟄居海外武漢事起南北兩方面事均不與聞近日外間謠傳鄙人已入北京甚或謂君主立憲維持會係鄙人主持種種謠言皆屬傳聞之誤乞將鄙電刊登貴報以息疑惑梁啟超叩勘

◎揚州公電云時報館轉各報館鑒江北都督屢辭未蒙總統及陸軍部允許想軍事自有計畫無庸各地方代慮但民政統一而成江蘇省各屬均受轄於蘇都督現江北都督府往往以江北名義濫引各屬爲江北範圍我各屬實未能承認今特聲明江北二字之來歷乃發生於從前江北提督而江北提督之全權不出淸江一城之外請登報聲明嗣後江北都督府參事會請勿援各屬爲轄境並除軍事以外請勿干涉他事爲禱淮揚通徐海士民公叩

◎蘇州電云上海陳都督南京衛戍總督徐鑒辱電慰問感愧交縈潔本不才惟求是反正後益當堅忍自勵冀消疑忌仰副厚期謹此鳴謝劉之潔叩儉

◎貴陽電云南京孫大總統民各省都督均鑒南昌馬都督沁電謂聯軍統一各節洞中機宜敝省贊成乞即採擇黔都督趙德全叩號

◎南京公電云各報館轉曲同豐君鑒江北望君甚殷屢來電催祈速即前往以便勛助辦理陸軍部勘

◎蕪湖來電云各報館鑒中華民生黨宗旨實行簡易教育提倡國民儲蓄改良社會習慣現黨員已達三千人訂二月十四號開成立大會中華民生黨總機關叩

拆城駁議

昨見各報載有拆城一舉係出少數公民且措詞支離不類予弟手筆總之全邑大多數公民並不承認當事者巧借兩都督威名欲陰濟其私而終難服衆鄙意軍事方殷地方未有議會人心不宜搖動以安全秩序爲尤亟拆城之後於軍事毫無所利而……有識者盍討論諸 保城會代表姚文棟白

感謝常州名醫沈仲芳幼科專家

介紹良醫沈仲芳幼科專家留滬 先生常州人精岐黃術向有名擅而幼科尤獨擅其長 莊思緘 鄒習 汪淵若 太史等 同留在滬 公平洋行汪

夏應堂 丁甘仁 徐子才 同啟

龍馬精神

郵由民局購買亦由郵局來信購照以免舞弊信上須寫明甯波路第一百十五號本處分設南京花牌樓○杭州陳列所

◎李平書致南京電云南京馬湘伯先生鑒頃黃愼老囑電思永於九月間首謀獨立冀救桑梓張勳反對不得已避之來滬貧病交加迄未起床幸大兒中慧自京至此苟有可利國救民者不分畛域不畏艱險日夜圖之永心爲之稍慰寗事得公主持造福無量魏梅村吾鄉端人意兒已勸其回寗任工帳矣永叩李鍾玨艷印

◉長沙公電云各報館轉清軍司令官段祺瑞芝泉夫子鈞鑒滿奴氣數已盡非人力所能挽回鄂省起義響應東南三分中國已有其二此次民軍將校半出公門夫子素明大義同係漢人試思戊申己酉之間滿奴鐵良鳳山輩所以傾軋夫子及袁項城是何塊力今漢族起義若輩偷生專用以漢殺漢之策縱夫子能謀善戰試問肝腦是何種族殺同種以媚異姓李鴻章所以見譏於外人也鳥盡弓藏前鑒具在夫子清夜自思能勿汗流浹背且滿族坐擁巨貲朘視國難殺漢之聲日騰報紙餉盡勢窮軍□□款與民軍通消息者實繁有徒滿清無論遲速終歸滅亡夫子盧墓族戚均在南方倘有知己之感情供一姓之驅使結仇天下是何居心生等不忍以夫子之道反害夫子指日北上師生對壘相見干戈生等亦不忍當亦夫子亦不願也從違順逆願夫子三思之亡清陸軍部陸軍學堂湖南王者師王恩溥劉驤章劉端廉鄧超高振濤李節堅劉文錦張瑤黃彥升李益簡高驤陶制治譚澤灜歐陽震威應充孟廣珩朱道根汪脉漢楊作棟王如春黃清瑞王英銳曾作彭同叩

◉揚州公電云各報館鑒東台商會總理軍政支部司令長丁立棠師範畢業繆潘二君因北伐緊急軍用浩繁特在東台設立揚軍北伐協餉會熱心勸募不遺餘力頃已彙將募款二千元交本軍司令部收受內有泰分司黎鵬君二百元司法長何元泰君二百元餘皆商款刻下軍餉異常支絀得此挹注所關匪淺請即登報以彰諸君熱誠愛國之志是所盼禱江北北伐軍軍司令部賓山叩勘

◉南京政聞錄

臨時參議院於二十八日開成立會由孫大總統及各部總長到院行開院式觀者甚衆惟議員每省定額三人而貴州竟多派二人江蘇於莊都督所派三人外江北又另派三人因與定額不符不得已就各員委任狀審查其正當與否以定去留後經查覺貴州議員中熊範輿及劉某之委任狀均係雲南都督代印無代表貴州權二君亦願退職毫無異議惟江北所派三人實係蔣都督所委任而該院以江北非行省不應推舉議員未經承認現該三人以蔣都督係奉大總統之命令委任而來尚在爭執中不知若何解決也

本日江北與江寗士民因莊都督移駐蘇垣欲將江寗都督府撤銷紛紛起而反對據江北士民等宣言都督府駐蘇於控制全省多有不便江北地方遼闊且近戰地不謀獨立勢難自保故江北士紳持之最力其寗屬士紳亦因莊督駐蘇欲將寗屬款項盡解蘇州於寗屬軍需財政多有影響昨已電致莊都督請其不必解蘇以維大局並有少數之人主張江北既可獨立江寗亦可歸併皖南萬一都督不允其請惟有實行此策惟多數之人皆不謂然幸有內務司馬湘伯從中調停已電請旅滬寗人魏家驊辛漢等回寗組織市政廳以保地方云

◎徐州民軍戰勝詳情

元月二十六日浦口駐紮廣東北伐軍巡邏隊九十餘人巡至蚌埠地方有張勳前隊五營開鎗轟擊互戰至五小時之久張勳兵死一百數十人巡邏隊死傷亦多生者十餘人回浦報告廣軍全體憤怒二十七日午前會同駐浦第一師團砲隊一標馬隊二營開往固鎮與張兵大戰至昨日接浦口來電廣軍大勝張勳兵退出固鎮刻下尚在大戰中云南京於二十七日由下關運去大砲亦至固鎮助戰

◉北軍最近之布置

袁世凱徐世昌段芝貴馮國璋等議定派軍駐防各處茲錄其大畧情形如下

第一鎮津浦鐵路第二鎮孝感第三鎮第九標充袁衛隊第十標石家莊十一標天津十二標唐山第四鎮全鎮充湖北剿敵第五鎮十七十八兩標守濟南第十九標灤州二十標津浦北段二十一標及二十二標京漢鐵路二十三標保定二十四標山海關姜軍守山陝南路曹軍新舊二十營駐防張家口張士玉王汝霖之前後路淮防營除守湖北外彙守河南

◉陸徵祥不認蒙古獨立

北京接聖彼得堡電云清國駐俄公使陸徵祥對於此次俄國要求條件交涉時甚爲强硬聞陸使之主張以爲蒙古一經割讓均勢之局必破至國領土難望保全故日來向俄外部出以極嚴厲之抗議對於蒙古獨立決意不認並運動俄京外交團出而調停以期交海牙會公判幷聞列强已首肯云

◉順直諮議局反對借債上陳夔龍書

大帥鈞鑒敬肅者月二十五日叔魯觀察來局奉到函示暨向奧商借款合同底稿當逐查其中情節覺有與原議絕不相蒙而爲本局所萬難承認者不得不詳切聲明如左一原議借款係以事變猝生金融驟滯爲暫時接濟之計此次借款乃以年關緊迫商情窘急爲清償宿逋之計金融阻滯屬一時現象年關緊迫乃歷年恒有其內情自係截然兩事以此借款誠恐商困未蘇債臺日增年復一年日久其何能繼此不敢承認者一也二原議借款爲數二百萬借期限一年此次借款增數四十萬展期屆五年款目多寡不同限期長短各異此中利弊得失自難同語此不敢承認者二也又況合同內第三第五第九等條累載諮議局議決及承認字樣查諮議局議決借債乃普通法定職權屬內部籌商手續乃代國民負承諾之責非對外人負担保之責其不應加入合同之內乃立憲國立法通例若照此合同定約是混議決暨執行爲一事實於法理既均不合且此項借債條款事前並未先交局議從何承認此不敢承認者三也總之因金融困滯權宜借款以救急一時則可因年關逼迫大行借款以清理積欠則不可前此鹽商借款選累公家可爲殷鑒此中利弊得失我帥應早已鑒及本局忝負人民代表責任既有聞見不敢不詳切聲明專肅祇請鈞安伏祈垂察

譯聞

◎清鄂督段祺瑞聯合清軍將領要求遜位除張懷芝一人反對外餘俱聯合贊成奏內有清廷退位之後所有要求民軍各款請海牙和平會擔保等語又云祺瑞等接奉恩命未嘗不欲宣力自効惟民軍兵力日有增加我軍如有損失不獨於朝廷榮譽有損即皇室亦將陷入危機現在中國大勢趨重共和即親貴中亦未嘗不有贊同是說者惟年少王公頗形反對但餉糈缺乏何以治軍祺瑞等會議之下惟有陳請皇室宣布共和云云

據官報謂此奏語頗切實亦頗有効力王公內閣又將於今日（二十八日）會議雖有滿諭宣布但語多不關緊要聞袁世凱之軍又三千人抵京

◎伍廷芳最後電致清廷辭不遜位兩方即行開戰

◎字林報訪員面謁黎元洪君黎謂禮拜一日即須開戰軍心急於開戰因係和議延遲之故

◎民軍進軍之路擬從金口孝感進軍即於其間乘浮橋渡過襄水陽邏黃陂亦同時進軍清軍從應城雲夢間退至大安（譯音）漢陽漢口已無清軍

◎前禁衛軍統領良弼爲民軍拋擲炸彈擊傷是日良弼往謁肅邸肅邸爲袁世凱及主戰黨之調人良弼肅邸府後其人即乘人力車跟踪在後見良已入室即投刺入內良接見即擲炸彈傷良腿事後由日本醫生將腿割去時刺客見良未斃復擲第二彈不意自行炸斃

◎二十七日十二鐘半天津統制張懷芝從北京回到天津甫出火車欲登馬車被一少年向擲炸彈兩枚惟未受傷刺客手持來福鎗放彈後即行飛逸由巡警軍士從後追趕刺客回首向巡警軍士施放八鎗傷一巡警旋被擒獲

（以上譯字林報）

◎清軍將領陳請遜位摺交由太保徐世昌轉奏

(○)袁世凱復在秦皇島調軍四千人至北京

◎袁世凱自陳不願受侯爵之賞和議期滿恐又須展期良弼因被炸事賞請假十五天

◎德國某報訪員往謁溥偉溥偉謂將領聯名陳奏未必全係確寔即如姜桂題頃告我即未與聞此奏之人溥偉意必主續戰又謂袁世凱縱民黨然亦無報國之心且有時恫嚇清廷溥偉又謂與鐵良並無密謀鐵良現在青泥窪云

◎北京今日並無電來溫宗堯君言業遣各軍出發

◎南京參議院以和議期滿決議不再展期且聞已籌得款項所有軍餉業於前日發給

◎民軍以袁世凱反覆無信甚爲忿怒決議和議不再展限溫宗堯謂清軍將領未聯名入奏者祇馮國璋張懷芝張勳三人馮國璋守中立張懷芝張勳二人素來反對共和

（以上譯文滙報）

北京宮鈔

十二月初十日奉旨朕欽奉隆裕皇太后懿旨袁世凱奏再陳下忱仍懇收回封爵成命一摺論功行賞天下通義昨經該大臣奏請收回成命曾諭令毋再固辭茲復懸引往事剴切陳請彌徵謙退惟此次變出非常爲從前所未有該大臣顧全大局亦較從前爲尤難數月以來艱苦備嘗尤宜膺茲懋賞該大臣務當恪遵前旨敬受侯封毋再固辭欽此胡惟德趙秉鈞紹英假唐景崇假王士珍假譚學衡沈家本假熙彥梁士詒達壽假署名蓋用御寶

十二月十一日奉旨朕欽奉隆裕皇太后懿旨袁世凱奏再陳下忱懇恩暫行收回成命一摺情詞肫切出於至誠惟茲懋賞之加朝廷實權衡至當著即恪遵迭次諭旨毋再懇辭欽此胡惟德趙秉鈞紹英唐景崇王士珍譚學衡沈家本熙彥梁士詒達壽署名奉旨內閣代遞奎俊奏假期屆滿病仍未痊懇請開去差缺一摺總管內務府大臣奎俊著再賞假一個月安心調理毋庸開去差缺欽此奉旨內閣代遞王埒奏假期屆滿病勢綿纏懇准開去差缺一摺弼德院顧問大臣王埒著准其開去差缺欽此奉旨內閣代遞楊佩璋奏舊疾增劇懇請開缺一摺典禮院學士楊佩璋著准其開缺欽此奉旨內閣請補山東鹽運使各缺聶憲藩著補授山東鹽運使吳炳湘著補授山東巡警道並賞加二品銜欽此袁世凱趙秉鈞紹英署名蓋用御寶

時評一

◉北行者注意（冷）

秦皇島及京津一帶爲炸彈之故北清軍吏搜查甚嚴凡有南方旅客經其地者所帶行李無不橫被檢查設有爲人代帶書信信中苟有可指爲民黨黨人即遭殺害不問其本人有無關係也南客北行者其留意之哉

感謝常州名醫沈仲芳幼科專家留滬
介紹良醫沈仲芳幼科專家留滬
莊思緘都督 汪淵若太史等同留在滬公平洋行汪君蟾清 夏應堂 丁甘仁 徐子才 同啟

龍馬精神
上海盆湯弄寧波路口
五開間門面崔氏瓣香廬驥雲氏總發行所啟

史爾子公司
Sulzer Bros.

史爾子公司係瑞士著名大廠專造行輪引擎水面平輪但式引擎及各種大小壓力抽水機及重物壓力機電燈引擎式樣俱備

法群舞臺 合記 商
法大馬路卜鄰里口新劇場原址

特煩名師　新排勸世新戲　烟鬼復生

竊維洋烟毒物流入中華受累者不可枚舉刻下維新時代同建共和民國初胞尚武精神立功建國成統一機關造無量之福地特煩名師新排勸世新戲謹好同胞戒除嗜縛受自由毒東也得全部熟福員並選排時藝當一俟告届再惠臨賞鑒不勝盼禱之至　本主人謹啓

鳴盛梨園
陰曆十二月十二日禮拜二特演好戲

邂逅纏綿　荷池影美

中外馳名第一花旦蛇郎君　王蘇　由金山回著名小生　金山照

蛇郎君司京仔容情九郎錦圖　全班名角分配落力演劇

蛇王蘇金山照演至晚爲止

因有要事不暇再演祈快來觀幸勿錯過恐後難逢

文明大舞臺
十二夜戲頭等正廳五角二等正廳三角三層樓四角特別包廂七角

吳鳳鳴　管海峯　納紹先　殷春虎　萬盞燈　小桂紅　風雲會　准演薛華月燕雙　伍劉　白家會　將良搖　雲　徐春發　沈月來　何家發　萬月燈　呂桂枝　小子（何）　小和　趙如泉　沈永秋　王月利　沈坤來　劉坤華　呂山慶　少花金　阿月仙　權云　雙（看看）　二本　蘇州人笑笑笑　陰陽河　大嘉興府　何金權　呂月和　小子泉　趙如　何家聲　伍月華　妻黨同惡報

軍事募捐團各團友經募捐款清單

都督府軍需科茲將各團友經募之數開列於後乞　公鑒再本團現已取銷所有徽章尚未收回者此後作爲無效特此聲明

羅紳伯孟容卿陳泰震徐子京沈輔卿　合募大洋二千另十九元小洋三十一角　穆景廷共募大洋一千一百另六元小洋七十二角銅元五百四十文又浙路股票計股本洋五十元銅元五百文　徐大亨馮麗章合募大洋九百七十三元九八元七十八兩　樓心如　共募九八元念二兩五錢大洋九百五十七元小洋十二角　陳香曾共募大洋八百另六元小洋六十二角　陳文鑑共募大元七百七十六元小洋十百五十角　陳楣卿合募大洋七百七十一元小洋一百三十一角　鄔挺生共募大元五百另五元正　陳韻泉共募九八元五十兩大洋四百六十二元小洋五角　蔡禹卿共募大洋四百十五元小洋二百六十二角銅元一千四百十文　周慶峯共募大洋四百念七元小洋五角　周仰山共募大洋三百三十七元小洋五百五十三角　任依德共募大洋一百十元洋小六十一角　盛筱珊共募大洋三百元　周佐臣共募大洋二百八十一元小洋一百角　劉寶德共募大洋二百七十八元小洋三十九角　莊雲五方淑伯合募大洋二百七十二元小洋四百七十二角銅元一千三百七十文　徐通浩共募大洋二百六十九元　徐季鳳共募九八元四十五兩大洋一百念元又浙路股票計股本洋十元小洋十角　劉瑞棠共募大洋二百另八元小洋八十六角　許龍一女士合募九八元二兩大洋二百元小洋十八角　李冠卿共募大洋二百元銀飾五件　南北市熱貨同業共募大洋一百八十六元小洋十一角銅元五百文　潘勛伯　共募九八元五十兩大洋一百八十三元小洋十三角又舊夾金表一只古琴一張舊書十一部舊衣褲鞋帽等十一件銀飾一件又粵漢路股計股本洋十元　張賢忠共募洋一百七十八元　武鏡珊共募大洋一百六十六元小洋三十七角又徙薪公司股票計股本洋五十元又粵漢路股計股本洋五元　方莪田共募大洋一百六十元小洋四百十七角銅元二千四百八十文又千里鏡一只計值價一百二十元　張寶康共募大洋一百四十一元小洋一百十四角　厲鶴消共募大洋一百四十四元小洋二角　謝寶璋共募大洋一百三十六元　范松夫共募大洋一百三十元又富綸公司股票計股本洋念五元小洋陸十角　陳伯剛共募大洋一百念元　邵爾康共募大洋一百十四元　朱錦康共募大洋一百十三元　李訓志共募大洋一百另六元小洋十五角　席惠文共募大洋一百另五元　虞含章共募大洋一百另一元　包又信　共募大洋一百元　陳子範共募大洋九十六元銅大洋三十八元小洋四十二角　查韵若吳悅雲合募大洋八十一元小洋一百三十八角又銀飾八件銅元八百念文　謝衡聰　共募大洋八十元　宓光園共募大洋七十七元小洋一百七十角銅元四百文　童志寶共募大洋六十五元小洋念七角又舊帽三頂　徐餘發共募洋五十五元小洋五角　孫瑞豐共募大洋五十元　樓彭年共募大洋四十二元小洋念六角　楊芝榮　共募大洋三十七元小洋十六角　韓祝三共募大洋三十三元小洋三十九角　胡甸蓀共募大洋三十三元小洋十角　錢樵峯共募大洋三十元小洋一百十五角　周渭芝共募大洋二十九元小洋二百九十六角　董于珍　董忠甫　共募大洋二十九元小洋三十五角　趙滄蓉共募大洋二十八元　孫梅堂共募大洋二十七元　徐心畊共募大洋十七元小洋二百十五角　陳幹伯共募大洋十四元小洋九角　陳叔毅共募大洋十元　趙伯漁共募大洋十元　繆鼎三共募大洋二元小洋五角　丁蘭生共募小洋一角　事務所收玉門捐大洋十二元　馬馥英經募粵漢路股計股本洋一百四十元

聲明遺失簿據

啓者鄙人去冬與宓君彰組織杭州實業銀行於六月間解散後鄙人與宓君面結清帳所有簿據十餘冊並宓君所立清帳據一紙及傅君合同一紙共貯一小皮箱寄存鎮立廠中鄙人以事畢同甬待此香來申向鎮江立檢取無着詢諸該廠友據云宓君去後此箱即已不見而訪尋宓君又無踪迹其簿據究不知在何處恐有將此在外招搖故特聲明施棄封啓

本團蒙各界熱心諸公捐助款項迭經按次登報鳴謝前月底止共計收元二百四十七兩五錢大洋一萬九千九百五十一元小洋四千四百九十八角銅幣十二千四百二十文又衣飾等件業已如數彙解

女界協贊會第六次清單

一元無力子二角鄭樊和五角故封堂五角陸開翠元萬鼎泰一元洪記一元太太半元徐楚材五元成裕二角昌二角沈景沂一元沈清陳十元沈筠十　飛一二元一元鄭家二角徐家一元黃閎一元黃英一元新澤一元三泰一元丁慎貞一元太太一元丁聽講十一元丁炳太太一元英元一元丁楊太太一元常勤一元胡元丁源惹五一角將王氏一元楊氏一元孟氏　一元馬溪克家二角一元王角方元英一四元新元英一二元閎以上叔寶姻恩閎士淦英二元丁閎炳炎英一元青一元牛一元陸惟娘荷芳胡元一元元一元元馬潘氏章氏一元元馬孟振　陳寶珍元五元黃元二角王元漢武元一角佩文英元一元新元陸氏四元以上閎宇恩寶元經手慕得懷珍黎青牛小陸惟荷苦半惟枚郁陸真如四角如　寶雞盤鐙徐半元秦氏二元王雅吉二元新楊沈志佩五角菊施敬馨六角王角實成六黃鏡武陸氏四枚王家紀娘一錢士兩枚陸得鋼兩枚二陸二枚一枚角徐陸真寶鈇銀上角　得銀一徐一元五元老夫人二角一元徐武英一元王元命仲芬王元方一元周六角黃沙夏進喜川二枚角角英品鈇一元沈角三仙一元張紡閣小二陸娘一一二枚元徐氏銀鈕角陳　耳一枚英元太太徐太太人六角元一元武周老太太仲仁王一元元命陸一元一元亦元文三元五元十二元角林錫鈇元二元一元一元二元一角香女二元角角王銀土鈕手慕

銀九兩三錢劉太太四角陸太太十元元一元周老太太二元仲劉二元王玉陸金戒一元枚兩耳堂五元王中三元穆老太太太太二元繆一元王伯韓二角二元五元二元吳老太太一元五元劉伯六元二元雙　雙盤如金戒一只朱路股十五元劉曾和五元劉玉陸金戒一元朱青耳文三元五元王二元繆老太太英一元穆二元沈一元谷二元華女士經手慕得　元顧少太三元邵秦氏二元沈驥若一元邱仲侶二元李士伯以上清英朱梅二女士經手募得　朱慶云一元王容彥一元唐老太太一元方惟一四元孫太太四元顧少奶三　一元五角徐老太太一元華徽之一元五角吳一元郎士升二元吳一元元四元鈕鸞義八金環朱湘一圓

中國製帽公司廣告

啓者敝公司批發所設在上海北河南路二號洋房精製呢絨各色西帽以消國貨草帽一項尤爲國貨大宗當考求早經開工製造而備洋帽及海陸軍帽不惜資本精益求精利實欲挽回利權起見惟望熱心同胞諸君請早光臨敝公司帳房面訂批發格外從廉此佈　中國製帽公司謹白

萬濟當滿貨衣減價廣告

啓者因市面銀根奇絀本當滿下貨物甚多今特自行設櫃減價出售所有男女綢布衣服及細皮貨一應俱全外並精製時款新衣凡仕商賜顧格外克已以廣招徠定價劃一每兩一元無折扣　上海寶善街中市對門

上海明強學校招生　新靶子場

本校自明正起加添英文推廣學額使生徒卒業後得從事於實業一途有志向學者速來報名定於舊曆十二月二十日並正月十日來堂投考可也此佈　監院張啓

冠亞公司開張廣告

上海冠亞公司製造各式西帽工料加精式樣尤美現爲推廣營業起見定價格外從廉此佈我同胞愛國諸君請賜顧焉本公司開設英界四馬路中市第二百念一二號門牌特此佈告

助餉誌謝

漢族光復氣象鼎新煩惱既已剷除冠弁尤宜首改惟市上所售各色帽子洋貨爲多俗尚既依時而移利源每因之外溢想亦我輩熱心志士所同嘆息者也本公司有鑒於此特聘名師專選華料精製各種新式帽於陽歷二月二號即舊曆十二月十五日開張放盤七天以廣招徠凡吳炳生二十元吳扶全十五元吳廣慶五元吳廷璧五元車禮實一元招倫二元蔡栢全五元卞倚舞二元李雲生一元析巨川一元五角[illegible]角毛錫[illegible]二元二元全[illegible]一元[illegible]四元[illegible]元大洋二角半

分發行所　南京[illegible]有正書局　蘇州[illegible]有正書局　天津東門外東馬路有正書局

總發行所　上海望平街有正書局　北京琉璃廠有正書局

國初秘本 原本紅樓夢出版

此夢本與流行紅樓夢絕不同現用重紙印本價祖得洋三角不折不扣

分發行所　南京[illegible]有正書局　蘇州[illegible]有正書局　天津東門外東馬路有正書局

總發行所　上海望平街有正書局　北京琉璃廠有正書局

真的創始　辦香廬驥製半夏

崔氏驥製半夏天下馳名購者注意○本廬分設南京花牌樓○杭州陳列所

[illegible]

上海盆湯弄絲業會館路口波五開間門面辦香廬驥雲氏總發行所啟

商辦新舞臺　滬軍光復軍收款清單

十二夜准演價目包廂官廳一元　正廳三層樓四角二等二角

趙文連　小益芳　小連生　七盞燈　夏月珊　夏月潤　夏月青　林步青　趙文連　夜來香　夏月珊　七盞燈　小連生　夏月潤

割髮代首　特煩四名戲　著名演員　合串新戲　薔薇傳　新蕩湖船　（全本）明末遺恨

群仙茶園

十二月十二夜大減價正廳二角

金秀英　賽春恒　蓋七省　陸嬌芳　賽勝奎　草上飛　賽月樵　王雅琴　馮子梅　陸菊芬　吳新寶　小來全　金處

蟹母恨心　六部大番　二姐逛廟　舉鼎觀畫　（招賢鎮）　花園贈珠　獻劍脫逃　（全本）刑律改良

聲明作廢

因避兵移眷部伯鎮暫住不料多月初五夜突有匪徒塗面持鎗搶劫衣物併將庚戌年六月十五日存寶省金和布號二七銀五伯兩正票面批三十年九月初七還銀三十兩當揭票一紙爲恐隨即在邵伯司署報案今將紙報紙明日後發現以作廢紙秦復源謹白

茲承李恩慶君代募張錫華十元陸錦元一元唐月洲五角包萬與五角榮改五角包叔春四角除分別給據收條外謹此登報誌謝

新桂茶園眞正特色拿手好戲

十二月十二夜優待劵四角正廳三角椅位二角邊廂一角

荷花喜彩　小巧得頭　燕子五十盞燈　林黛遺花　大溪皇莊　仙桂云月玉張郭陳客串　鴻鼎李錦陰陽河　孟林客串　大金錢豹　四郎探母　富小小于振　朱連魁班　名振全球游歷各國獎賞一等北京大藝術家　各種雜技大鋼比不一紙種栗飛又衆同演次

法群舞台（合記商）

（法界大馬路卜鄰里口新劇場原處）

拾二月拾貳禮拜二夜准演

恩曉峯　小寶珊　小寶成

十二夜　探母回令　大收關勝

十二夜　王寶寶　打齋飯代演探母回令

小惠芬　榮桂

十二夜　開山王府　夜紡棉花

實善街丹桂茶園名角十二夜戲登台會串正廳二角

十二夜特聘瀟湘館主兼聘三位清客大會串特別良劇

（捉放曹）忠孝牌　沈黎芬　一周寶寶　大興漢室　平陽關　任鳳仙　田金花　翁梅倩　張文奎　周桂寶　林黛玉　月月月　張月白　黑籍冤魂

丹桂第一臺

十二月十二夜戲

謝寶雲　劉壽峯　李少堂　月如奎　小月樓　李慶棠　呂月樵　蓋天紅　高慶奎　小孟七　張春彩　小春來　郝永奎　譚彩卿　貴俊卿　劉鑫峯　羽海山　熊文通　月紅　李少棠　王惠芬　李慶棠　陳嘉祥　虎月樓　門雪花　六龍　草上飛　李春來　周五寶　頂陰陽河　羅通掃北　焦七水淹　利慶軍　拿高登　洪羊洞　明小海　山特　小菊　頑文　賈武　李春　合演　報界鐘

法商合記群舞臺

法大馬路卜鄰里口新劇場原址十二月十二夜好戲登台

韓孝張惠小寶福小王桂桂小小榮寶賽小小賽賓京特小請賽京客特串著名坤角都客串著名海坤角上客串請名特驥請名客花串旦小桂芬　峯黃金柳林八寶打義開山紡齋棉飯府花台池圖（全武行）　大關收勝　大紅梅閣　天門走雪　月芬金客串　月英金客串　楊牛　林黛玉珍珠衫　恩曉峯　（王寶寶王寶）（探母回令）

滬寧火車開行時刻

由上海開至南京

站	時刻
上海	上午七點四十五分（快車）　八點十分（慢車）　上午十點正　下午一點五分（特別快車）　四點二十分（客車常州止）　六點十分（夜車蘇州止）
南翔	上午八點六分（快車）　八點三十九分（慢車）　上午十點廿九分　下午一點二十五分（特別快車）　四點四十八分（客車常州止）　六點三十七分（客車蘇州止）
崑山	上午八點四十九分（快車）　九點廿九分（慢車）　上午十一點廿七分　下午二點十五分（特別快車）　五點三十分（客車常州止）　七點三十分（夜車蘇州止）
蘇州	上午九點三十九分（快車）　十點廿八分（慢車）　下午十二點廿三分　二點四十五分（特別快車）　七點三分（客車常州止）　八點廿分（夜車到）
無錫	上午十點三十六分（快車）　十一點三十七分（慢車）　三點三十七分（特別快車）　八點十三分（客車常府止）
常州	上午十一點三十三分（快車）　六點五十分（常州客車）　下午十二點四十四分（慢車）　四點廿五分（特別快車）　九點四十分（客車到）
鎮江	下午一點十一分（快車）　八點五十四分（常州客車）　二點五十五分（慢車）　五點五十一分（特別快車）
南京	下午二點三十七分（快車到）　上午十點三十五分（常州車到）　下午四點四十六分（慢車到）　七點正（特別快車到）

由南京開至上海

站	時刻
南京	上午七點三十分（快車）　八點二十分慢車　下午一點二十分（特別快車）　四點正（客車常州止）
鎮江	上午九點一分（快車）　十點二十分（慢車）　下午二點四十七分特別快車　五點五十分（客車常州止）
常州	上午十點四十二分（快車）　七點正（常申客車）　下午十二點三十五分（慢車）　四點十九分（特別快車）　七點五十四分（客車到）
無錫	上午十一點三十九分（快車）　八點十分（常申客車）　下午一點四十一分（慢車）　五點九分（特別快車）
蘇州	上午九點三十分（常申客車）　下午十二點三十七分（快車）　二點五十四分（慢車）　六點三十四分（特別快車）　七點四分（蘇申客車）
崑山	上午十點二十三分（蘇申客車）　下午一點二十九分（快車）　三點五十二分（慢車）　八點四十三分（蘇申客車）
南翔	上午十一點二十四分（常申客車）　下午二點十九分（快車）　四點四十八分（慢車）　九點二十三分（特別快車）　（蘇申客車）
上海	上午十二點四十六分常申車到　下午二點二十二分（快車到）　五點十五分（慢車到）　九點四十五分（特別快車）　（蘇申車到）

滬杭火車開行時刻表

由上海開至閘口

站	時刻
上海	上午八點三十分（慢車）　下午一點正（貨車）　三點廿五分區間車嘉興止
莘莊	上午九點〇四分（慢車）　下午一點四十分（貨車）　三點五十八分（區間車）
松江	上午九點四十一分（慢車）　十一點廿五分（貨車）　下午一點五十四分（快車）　四點三十六分（區間車）
楓涇	上午十點三十分（慢車）　十二點廿八分（貨車）　下午二點三十四分（快車）　五點廿五分（區間車）
嘉興	上午八點廿分區間車閘口止　十一點三十三分（慢車）　十一點三十五分（貨車）　下午三點十八分（快車）　六點十五分（區間車止）
杭州	下午十二點五十五分（區間車）　二點三十五分（慢車）　五點十五分（貨車）　五點四十分（快車）
閘口	下午十二點三十五分閘車到　三點正（慢車）到　五點四十五分（貨車到）　六點〇五分（快車）到

由閘口開至上海

站	時刻
閘口	上午七點五十分（慢車）　九點十分（貨車）　下午十二點廿五分（快車）　二點三十分區間車嘉興止
杭州	上午八點三十分（慢車）　十點正（貨車）　下午一點正（快車）　四點〇五分（區間車）
嘉興	上午八點〇五分（區間車）　十點四十五分（慢車）　十一點三十分（貨車）　下午三點二十分（快車）　九點廿分（區間車）
楓涇	上午九點〇二分（區間車）　十一點三十分（慢車）　下午十二點二十分（貨車）　二點四十八分（快車）
松江	上午九點四十五分（區間車）　下午十二點四十三分（慢車）　一點十九分（貨車）　三點三十九分（快車）
莘莊	上午十點三十六分區間車　下午一點四十九分（慢車）　四點廿七分（貨車）　五點七分（快車）
上海	上午十一點六分區間車到　下午二點二十分（慢車）到　五點三十分（貨車到）　五點三十分（快車到）

靈丹濟世

五洲大藥房主人台鑒　敬啓者鄙人今年春季陡患咯血之症因此身體異常孱弱且旋發旋止殊堪秋間忽値冬令喉中咯咯作聲以十餘日夜未老病復大作醫治無功單方問效家人束手無策余亦自分已也奄奄待斃矣五中焦灼莫可言宣家嚴謂余曰貴藥房之人造自來血試之異常靈驗即在本部中法大藥房購小瓶半打服之果然咳平血止氣爽神清迄今身體異常肥胖精神異常活潑引鏡自照前後竟如二人真有補天浴日之功固本培元之術貴藥房靈丹濟世普惠同胞真是華陀再世俞跗重生令人可敬可仰以彰大德可嘉可風鄙人心感之餘無以爲報祗得逢人說項到處頌揚並乞秉筆删潤登諸報尾俾海內同病者亦可得而問津焉草紙數語聊作保證專此鳴謝順頌醫生道安　九月四日　古田拳望吳大門外洋關左近頓邱葛公館葛企明頓首

上海五洲大藥房鈔登

自來血價目　大瓶二元　小瓶一元二角
每打　二十元　十二元　託局函購原班回件　諸公光顧請認明
老牌商標每瓶附有値洋一角之新認眞券一張五彩二集保證書一本冤楞紙一層瓶底均有西文字方爲的眞

總發行所上海五洲大藥房

附啓

---

17 德國高爾士攝影快鏡匣形極靈便可隨意携帶袋中其攝片闊八分長三寸鏡匣之外另備特別放大鏡箱一個能將所攝之影片放大五倍至七倍且可隨意放大極其清晰每攝必得生佳片之美精絕細膩之巧此種靈便攝影快鏡可稱環球獨一如蒙垂詢價目請即函示地址以便奉寄不另取資賜函請寄柏林德行及維也納巴黎倫敦紐約等處分行均可

GOERZ
TRIEDER-BINOCLES
PHOTO-APPARATE

均購一家官眞照相具

Opt. Anstalt C. P. GOERZ, Akt.-Ges.

WIEN Stiftgasse 21. Berlin-Friedenau NEW-YORK 79 East 130th Street.
PARIS 22 rue de l'Entrepôt. LONDON 1/6 Holborn Circus.

啓新洋灰有限公司

洋灰　缸磚

本公司所造洋灰屢經英德日各化驗師照英德法先後考驗細度勁力凝結工候足與外洋最高之貨抗衡

考列一等奏獎　歷承各鐵路購用給予證書　表明我灰施於各項工程均極完善其津浦北段鐵路總工程司書內有據黃河橋工程司函報啓新炭做成十七密達長之橋柱驗得異常膠固以四噸半打樁機器擊至三千下依然完好並稱歷經試用無不合宜等語近復添購外洋最新式旋窯機器全廠咸用電力按水法磨製自宣統三年夏間出灰倍增又於宣統元年添設北分廠機器專造各種缸磚貨繁多其一名火磚禁火力遠至一千八百度極合砌牆及烟囪鍋爐等各項功用價廉貨高足媲歐製與向製之水溝管房瓦如需特別式樣均可按圖創製另有洋灰大小方磚花磚火泥等貨本公司設在天津海大道北京奉天大連烟台牛莊青島上海漢口南京鎮江各埠均有經售處承攬交易並指定各銀行兌收貨欵如蒙從廉交貨迅速曾刊華洋文廣告載明各貨重量式樣用法光顧諸君請向本公司並各經售處取閱洽接可也

南洋勸業會

上海中英大藥房

最緊要之廣告

藥物爲吾人日用之要需而於兵戈擾攘之秋尤關緊要故軍興以來本總藥房之應付日不暇給識以貨品精良價目平允故爲各處軍營醫院紅十字會所不棄而本總藥房對於此稱主顧亦半盡義務區區之心諒邀公鑒此外如美而特益壽膠淸血紅補丸等各補品亦皆久已馳名確有功效又配製藥劑丸散膏丹酒油露以友水各種令閨閣助粧諸品新到修飾頭髮之刀剪梳刷香水香油伽羅香膠並相快鏡照等件一切具備美價廉貨因恐外埠有不周特此廣告賜顧請臨四馬路本總藥房或來函指購無論大批零數均當照發決不有誤妥慎奉寄

剪髮器具批發

剪髮刀　剪子　梳子　刷子　潤髮油　光髮膠　肥皂粉　香肥皂
錫杯子　水龍　捲髮器　洋剃刀　皮砥　椅子　鏡子　等應一俱全

總批發所上海四馬路一品香對面念五號

裕信洋行

電話一四九八　電報五九四〇　〇二〇七

尋孩者鑒

現有男孩一名年五歲身穿元色布棉袄柳條布夾裏羅緞斜紋花布棉鞋元色呢切花帽子絨頭結子如本人父母及親戚來尋新至上海虹口元芳路二百三十號對明特此廣告領回分文不受

愛理司 E. S. A. B. 12.

德國拔地沙名廠各稱顏料及德國眞正靛青運銷中國有數十餘年矣馳名已久貴客信用貨極頭等永久不變每年售出之數年年愈推愈廣中國經理總行在上海三馬路愛禮司洋行分設寧波天津員商賜顧須認明聽上箱上桶上及瓶上均有愛理司字樣及獅馬爲記應不致慎此啓

德國嘉色喇顏料廠

本廠各種顏料運銷中國有二十五年矣馳名久貨者上等其料可染棉紗棉布毛貨絲綢葛布以及紙料毛羽皮革絲絲等物倘貴商欲看樣者請移玉至泗涇路十一號上海嘉色喇顏料販賣所可也

禁書十九種

北京第一貴婦風流禍晉　張勳愛妾小毛子　清宮穢史　慘史　痛史　血海花　西太后　江李蓮英　吳三桂　滿洲十日記　陰守城記　嘉定屠城記　揚州十日記　女革命　黃興　孫汶　歐洲推背圖　洋裝文碑　減取紙料　人出浴圖　泰西裸體　體遊戲圖　成計算　一號新

上海四馬路跑馬廳第三百三十一號新澳印書館經售

同胞共鑒

武精神列度自强必需剪髮改裝方足以壯觀瞻乃提英雄之氣然是利權外溢熱心者有鑒于此爲塞漏卮格外精造各種金銀剪髮改裝品類鑲嵌鑽石珠寶翡翠領針插針領扣鈕扣彩袖鈕扣彈簧鈕領帶夾針鑽戒徽章獎牌等類無色不別有均合男女裝飾日日研究改良各種婚姻鏡出所出離鼻眼鏡不同別人心想出種種妙法絕然外舒服出人愛之如有自來洋珠翠均可定用貨迅速不論洋鐘金銀首飾均出本金足赤就如有不合仍可兌換非徒牟利實欲挽回權利熱心同胞樂用中國自製之貨想間近有洋貨充作中國自造望外顧同胞留意考察證據幸垂顧惠焉

上海砲馬路二馬路西口分行蘇州馬路　全昌啓　電話一七四一

滄洲紀事◎做指南錄◎合本

此皆明末紀事之書共一册定價大洋一角

分發行所　南京奇望街有正書局　蘇州都亭橋有正書局　天津東門外東馬路有正書局

總發行所　上海望平街有正書局　北京琉璃廠西門有正書局

潤肺化痰之第一品

助肺呼吸香膠

語云有病則憂無病則喜固矣人不可以有病今時値冬季天氣漸寒有患肺病者及遠年哮喘咳嗽喉管之不出咽之不下欲行而氣急欲言而語塞則呻吟床褥徒呼奈何者不乏人

[illegible]

每打　總發行所上海四馬路五洲大藥房及各埠大藥房均有經售

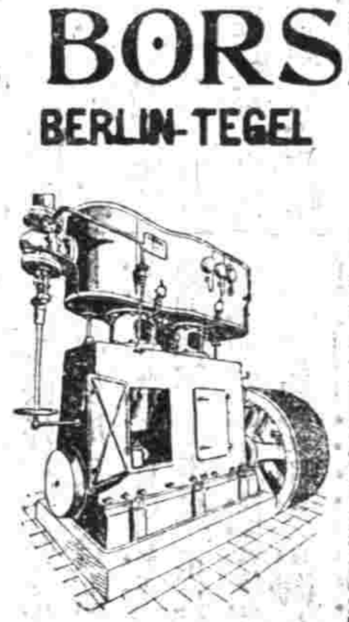

A. BORSIG
BERLIN-TEGEL

立式橫式快力洒汀引擎（係與發電機通風機及幫浦等相接）鍋爐洒汀引擎及水管鍋爐引擎壓力管子及各種異樣大幫浦等均極堅美而價廉

上海郵政局收信時刻截止表　無更改之單

[illegible]

外國輪船出口日期

[illegible]

地方要聞

◉運動北軍反正記

▲投稿者負責

▲舊歷十月十五日少游（直隸陸軍學堂總辦廖宇春）自姚村專差來函略謂戰禍未有窮期我輩宜籌最後解決之策治中（陸軍預備大學總辦張鴻逵）亦渴欲與君一談尊意以爲何如等語當即作覆請即日來京一談云云此其發端也

▲十月十八日少游治中到京即訪之于泰安棧少游介見孔君文池（雲南臨元鎭總兵孔慶塘）晤談甚暢並聞靳君翼青（第一軍參議靳雲鵬）亦表同情是日談判之結果如左

一南北兩軍兵力相當北不能鎭定南省南亦不能殲滅北軍其結果非南北分國即永無了期全國人民萬難堪此

二南軍宗旨不外革命與排滿只要確定共和組成漢族之政府即已達到目的北與南利害相同並不反對

三北軍與南爲敵只係爲袁總理出力並無效忠於清室之意只要南軍不排斥袁北軍決不仇南

▲是日議定我儕當循此方針各就力之所及以圖進行翼青在漢尙須與之接洽也

▲十九以後文池治中陸續見陸軍王大臣及田副大臣密陳解決之策王田均贊成田並允助力

▲袁部諸將以王士珍馮國璋段祺瑞爲領袖我儕進行方法必須約此三人之同意王現贊成馮段首在漢於是決定偕文池少游赴漢一行時議和唐使已往漢倘和議有成則我儕之策可不用也

▲十月二十三日由京起程二十五日早五點鐘抵大智門知馮已交卸將於十點鐘北上少游即往見馮馮旁午甚少游欲密陳計畫竟不得間嗣偕文池見段段聞策首肯者再是晚晤民軍將校胡捷之陳成城等與談我儕之計畫胡陳等均贊成

▲廿六日偕少游訪翼青商榷意見訢合無間文池已任第一軍稽查營務處事於進行計畫亦殊有益也是日商定之條件如左

一確定共和政體推翻清政府仍優待清皇室

二舉袁爲臨時大統領以安北軍將士之心

三南北軍出力將士一律優待

四從速恢復各地之秩序

▲翼青謂上開辦法南軍是否同意尙未可知且唐使已赴滬亦須至滬方知和議情形質諸段段然之乃屬偕少游赴滬是日即下駛

▲廿八早由甯上車赴滬途晤朱君葆誠抵滬後由朱君介晤顧君忠琛并晤俞仲還諸君即將我儕計畫相與商榷討論處頗不少鄙意謂節約流血之量縮短兵爭之時期實爲我儕惟一之宗旨他非所問也顧君允以此意轉達黃副元帥

▲二十九日顧君得黃副元帥之同意即委任顧君爲代表歷經討論其結果訂條件五條如下

一確定共和政體

二首先推倒清室者即舉爲臨時大統領

三優待清廢帝

四南北滿漢各將士各享其應得之待遇並不負戰時害敵之責任

五同時組織臨時議會以恢復各地之秩序

條件既定少游返漢留僕駐滬爲兩方之機關

▲自少游既行隨將此策達知諸同志之在南中政界者俾當事諸君得爲備一面通知翼青文池促其從速進行嗣悉少游訊知段極滿意少游已偕文池入京進行方法又進一步矣

▲十一月十五日以北中尙無舉動焦盼之下殊不自安不得不繞鄂北上二十日抵漢則北軍已退念一赴孝感訪翼青知已於十八入京知此舉又進一步矣廿四晚抵京廿五晤翼青少游始悉着着進行十已通過八九其大畧情形如左

一北軍各鎭標統以上悉已贊成我儕計畫所未通者僅三數人耳

二馮初不贊成經少遊文池翼青三人盡力解說之後已允不反對

三袁總理幕府中要人及其關係最密切者均已贊成此計畫

▲嗣後翼青即將此意直接陳袁總理袁始而駭繼而疑且怒經翼青劇烈之舌戰乃慨然曰汝曹握兵柄者亦復如此我尙有何言但使我得有面目以與世人相見足矣翼青謂果愛君者誰不願君早卸重任惟北軍之知識見解與對君之感情固君所知誠恐君此時歸田各將士必多疑懼反惹起意外之變端一俟大局救定君乃遂初高蹈不可白此心於天下後世耶袁乃首肯

▲至此事已垂成矣顧軍界而外尙有政界外交團及南中之三方面因先訪外務部之當事者歷述前此所經營大得其同意允於外交團一方面擔保其決無阻礙且曰國務大臣中贊成此舉者必逾半數可斷言也

▲南中一方面既訂有條件且黎元帥及各都督亦早將此意見諸文電自無庸疑惟南中政府新時成立舉定總統亦係訂立條件後發生之事究竟是否如原議不能不加審愼於是議定翼青任軍界一面少游任北京政界一面而僕則至南中文池先已赴山東對付軍紳兩界矣

▲實行方法擬分三種第一由慶醇諸邸進內陳說俟其自行遜位袁幕諸人所主張也第二由袁要求遜位宣布共和政體政界諸人所主張也第三各鎭標統以上各防營統領以上聯名上奏要求遜位確定共和我儕所主張也僕瀕行矣政界中人謂第一種辦法已有效行且宣布姑俟之日復一日不見明文而丁字街之炸彈發自行遜位之舉益復無望乃與翼青少游約決用第三種辦法而僕於初一日繞秦皇島南行

▲初七抵滬初八偕顧君忠琛赴甯黃總長曰一切仍如約乃電達少游翼青十一日得游灰電軍隊聯名要求共和今日出奏云云當即轉田顧君忠琛電知黃總長

◉南京要聞錄

▲南京財政近日頗爲困急緣中央入款以鹽務爲大宗每年共可得四百餘萬茲改制未定各督銷又散在鄂皖湘贛及淮北各地方根本問題一日不決即此稀鉅款一日不能收回他如茶稅米釐亦復類是耳

▲南京交通部成立部長湯蟄仙君業經抵甯開始之初他務未能著手現以財政紊亂糾葛隱伏特將各銀行錢局如大清交通信成裕甯等大宗無論官辦商辦其從前衙署局所學堂軍隊官商存款切實調查其帳目俾將來易於清理耳

▲江甯民政長張振聲係舊日官塡才欠開展又因經濟支絀故光復已經兩月毫無設施屢對人云亟欲脫卸因此欲充此席輿論均以甫遣家難不宜急進於是學界又有舉勞道傳之說惟皆未實行也

◉浙江諸烈士追悼大會記事

▲浙軍政府都督府及政財兩部發起追悼先烈徐伯蓀等諸公惟會場順序煩瑣不及滿載頃悉昨午一時二十分該會開幕會場內外已有巡警兵士彈壓然設簽名簿於正門之外到者可約萬八都督蔣尊簋暨各部長民事長均蒞會振鈴就座後先由都督敘述原因畧云諸烈士之歷史諸公知者甚多死者已矣而現前之生者皆賴諸烈士所造成而同享共和幸福尊簋一心一德以盡厥職否則無以對諸父老并無以對同胞幸祈互相激勵以策羣力而本日開會之宗旨亦於是乎在矣

▲次沈復生君登台報告徐烈士伯蓀歷史及赴難情形畧言徐公青年時代舉動始則研究科學時代即注重天文及長江一帶輿地形勢及至講武時代注集合國民聯絡團體並潛心軍事教育與各同志組織機關卒後竟以犧牲身家誓矢起義其剖心裂骨之慘想與會諸公聞之亦當酸鼻

▲言畢由姚永臣君報告馬君子畦陳君伯平之歷史及赴難情形云當時兩君在皖起義詩節本與新軍聯合一氣嗣因滿清天數未絕以至功敗垂成陳伯平君當被官軍圍困在軍械局時甫經出門即被官軍槍擊肺部受傷惟身伸猶有與各同志密札三函曾恐連累立即嚼碎吞下以期免遭波及今骸骨歸里諸君能無追念否

▲依照秩序係報告秋女俠瑾事畧因本人未到先述竺公紹康遺事查竺公十二歲時父故即操家政治事井井生平多俠氣年稍長聞紹郡變界大通山地方素爲盜藪遂拔刀往勦嗣因成人之後入大通校講科學習兵操養成軍事學識犧牲家財助學並設體育會以發揚青年壯志不圖見忌官廳慎死異鄉而不死於沙場殊殺猶云憾事言至此閤座皆靜聞者慽然

▲次報告秋女俠生平事跡及被戮大畧秋公曾留學日本歸國在申倡辦女報鼓吹民族並回紹復辦明道女學當時紹郡風氣未開紳界合力反對嗣有胡道南者審商貴福而陷秋女於獄大功未竟遭此顯戮吾同胞能享共和幸福其勿忘當日發難之志士也可

▲次述陳公毅歷史陳君向在上海中國公學秋女報時陳爲補助撰述因詞氣發揚民主思想遂崇拜下風自爲偉人次年遂聘入大通充當教習卒後秋因禍發陳亦株連判禁五年仍以非刑死於獄中

▲次述陶公煥卿實事陶公曾充大通學校歷史教員此次因赴光復會而遇害於旅郎陶係光復會副長章太炎爲正長生平遊歷南洋羣島博於經驗無端被殺人聞總諸公旣來與會宜爲陶公復仇爲當務衆鼓掌末後懷揚雪門人之死義畧謂光復大漢全賴浙軍之力劾力死於沙場者果不可以復生而人生之死惟此最榮本日會場追於時間故僅能將姓氏通過凡屬戰死陣亡諸義士同日追悼計開浙軍尙武隊管帶葉仰高等一百零四人

▲遂舉由鳴贊員傳命奏軍樂並請與會諸員起立向上蔣都督政事部長褚均躬詠詞財政部長高子白因公在滬由魏課員代述餘如浙江共和促進會同志會嘉興同鄉會并其他各團體本會事務所同人均一律致詞中與會各員及主席蔣都督均鞠躬諸烈宗族答禮次由來賓演說奏軍樂禮成散會

◉灤州失敗之英雄

通州白雅雨君（名毓崑）爲天津法政學堂教員兼中國地學會總編輯部長辛亥十月間甫遣妻子南歸通州近忽聞其運動灤州兵隊舉義灤事失敗後君竟在被敵軍所獲慷慨授命而死並有未詳名姓之三烈士同以義殉君素抱大志好爲革命運動益勤津地有秘密黨會一並無會名此次灤州舉義確與該黨有關事敗後黨長胡某託事往滬君遂自任部長糾合餘燼灤州舉義在民國元年正月初三日敵來我寡初四日即爲虜軍所敗君曾十餘日不上課事前兩日方回校初四日聞敗耗復請假往灤敵兵嚴防幾爲所獲避入當地一武官家大索未爲所得君旋偕同志學生三人永平議員二人行至古冶火車站（在灤州之西相距約五十里）同爲淮軍所得訊知君爲革命軍參謀部長遂遇害顯死時索筆爲詩一首（詩未詳）兵謂之曰我等但知殺人不知文墨不勞汝向我等吟詩三學生訊係附從已擬輕辦而三君義不獨生遂亦同時被害議員二人則由永平紳士保釋法政校監督等曾面淸督陳夔龍營救電去已無及現由君之族兄某設法棺殮俟事平運回藁北軍非常野蠻稍一不愼即遭捕殺云

聖約翰大學堂招考新生廣告

本學堂現定於陽曆二月初五日即辛亥十二月十八日考取新生有志來學者速臨本學堂文案處報名暨取試單以便屆期持單來堂考試臨考時並須帶考費洋一元爲日後進學費之用 聖約翰大學堂卜舫濟白

中國青年會附屬中學堂定期考試

本學堂於壬子年起重訂科目新生准陽歷三月四號舊歷正月十六日開學凡有志向學者從速報名隨付考費金五角試後於學費內扣算不取發還欲知詳細請來堂取閱章程

注重國民教育 現定陽歷二月七號舊歷十二月二十日星期三上午九時考取

青年會特白

蘇州景海女校招生

報名時於學費外隨繳入學費二元

招考 陽歷三月四號即壬子正月十六日

開課 陽歷三月五號即壬子正月十七日

報名 蘇州天賜莊本校 常熟耶穌教堂 常州耶穌教堂

本校增訂課程考設學額合中西之良法施教授之方針氣象光昌女子讀書尤爲重要願有志者勿失之交臂也簡章開列如左

學科 高等科中學科小學科

課程 中國文學英文算術天文地理歷史博物理化學體操圖畫等

納費 每年寄宿生學膳費五十元膳費二元五角通學生二十元凡特習者加學費十五元均入學預繳

額數 一百名

資格 十歲以上三十歲以下身家清白性情平正者

中國青年會附屬中學堂定期考試

本學堂於壬子年起重訂科目注重國民教育現定陽歷二月七號舊歷十二月二十日上午九時考試新生准陽歷三月四號舊歷正月十六日開學凡有志向學者從速報名隨付費洋五元考取後於學費內扣算不取發還欲知詳細來堂取閱章程 青年會特白

聖約翰大學堂招考新生廣告

本學堂現定於陽歷二月初五日卽辛亥十二月十八日考取正備兩齋新生有志來學者速臨本學堂文案處報名掣取號單以便屆期持單來堂考試臨考時並隨帶考費洋一元爲日甚迫幸勿遲誤 監督卜舫濟白

蘇州景海女校招生

招考陽歷三月四號卽壬子正月十六日 開課陽歷三月五號卽壬子正月十七日 報名時於學費外隨繳入學費二元

課程 本校增訂課程參設學額合中美之良法施教授之方鍼養成純民國美德氣象光昌女子論書尤屬重要願有志者勿失之交臂也關章開列如左 高等科中學科小學科 中文英文算術天文地理歷史博物理化琴學體操唱歌

納費 每半年寄宿生學膳費五十元雜費二元五角通學生學膳費二十元凡習琴者加琴修十五元均入學預繳

資格 十歲以上三十歲以下身家清白性情平正者

報名 蘇州天賜莊本校 常熟耶穌教堂方潤甫先生 常州耶穌教堂楊冠章先生 無錫耶穌教堂止齋先生

◉內務部保護人民財產

內務總長程德全示現奉大總統令開江寧克復之際各軍封存空房作爲辦公駐軍之用原爲取便於一時並非據以爲利臨時政府成立以來卽以保護人民財產爲急務貴部職司民政尤爲責無旁貸仰卽通飭所屬共體此意凡人民財產房屋除經正式裁判宣告充公者外勿得擅行查封以安閭閻並將此意出示通告等因奉此查各處審判廳多未完全成立正式裁判一時尙難舉行而于保護人民財產一事苟非釐定專條恐匪保民國之公敵違犯民國之禁令者藉爲口實得以擁護其逆產而並無過犯之人民及從未反對民國之官吏反被侵害其私業殊非民國弔民伐罪之宗旨本部對於人民財產負完全保護之責何敢瞻徇玩忽致使吾國民於干戈之後再有剝削之虞因特規定保護人民財產令五條除令所轄各官廳切實遵行外公告吾國民一體知悉（法令五條已登第一頁公電內茲從略）

◉南都要聞一班

▲京城門禁之森嚴 南京衛戍總督徐固卿君二十七日出示以南京爲中央政府重地門禁宜嚴各城門啟閉時刻均須宣布一定以杜奸黨混入嗣後所有儀鳳門南門自早六時開迄晚九時閉旱西門通濟門自早六時開迄晚八時閉洪武門太平門朝陽門自早六時開迄晚七時閉無論官商軍民人一經閉門之後如無對牌及特別執照者概不放行

▲參議院愼重約法草案 大中華民國臨時約法草案一則昨由景君耀月馬君君武呂君志伊張君一鵬起草共有四十九條頗爲完備但參議院辦事甚爲愼重仍未敢議決故暫公推審查員九人將約法草案詳細審查一俟妥協再爲公決

▲國務卿會議紀聞 星期四午後一時各國務卿會議凡三條件（一）推行公債票（二）發行軍用鈔票（三）徵收地方租稅出席者黃君興陳君錦濤蔡君元培馬君君武王君寵惠魏君宸組及海軍部參事官黃君對於財政異常注意所議各條件意欲必行陳君現爲極力設法諒可達其目的催徵收地方租稅尙須調查云

▲總統府衛士之職任 孫大總統以現在暗殺黨密佈警蹕不可不加嚴特招警衛士四十名專司在府保衛之責大總統出外時則乘自行車隨汽車前後護衛刻已在府操練

▲陸軍交通聯隊長注重飛艇隊人才 陸軍交通聯隊長以各屬飛艇隊雖組織完備而目前精於此項之人才甚少特稟請第三師團長在工程隊內挑選程度最優目兵數十名與志願研究此項學術軍官數人共用研究以期收效來日

▲光復軍不日開隊 光復軍由黎天才率一協援鄂外現駐寧滬者共有十三營外加女子北伐隊一隊夙夜訓練不遺餘力官長兵士多熱心愛國軍需亦極完備有機關砲十尊機關槍多支尤爲特色近由陸軍部頒發關防文曰光復軍北伐總司令關防餉銀均歸陸軍部發給總司令李燮和以和議難恃北伐在卽屆時將士勞苦倍加日前抵滬另籌巨欵作爲獎金鼓勵軍心現已回寧準備北伐將士聞命踴躍大約起程不遠先由火車抵滬然後乘輪北上至所部職員類多忠勇且出身於北方陸軍詳悉敵情此次北上定能克奏奇功

▲陸軍部之新猷 黃總長以各處軍隊星羅不相統一深恐在外滋生事端致起衝突且北伐在卽將來行軍時候必至調度不靈遂于二十三日召集各軍將校協商統一方法聞日內當卽宣佈條件云

▲陸軍部因將才缺乏創辦士官學校培養青年子弟爲將來肩弁之需擬招考學生三百人大約來月當卽行開學矣

◉鄂省民軍復佔京漢鐵路之起點

▲鄂省軍政府以京漢鐵路爲我軍北伐進行之樞紐必設法佔領始可長驅而進直搗黃龍刻下清軍由漢上退屯孝感所留防守要隘之軍警亦經撤去由漢口至孝感三义埠各車站已無守兵一人此乃天予我以佔領機會爰於陽歷二十一日卽派兵一千人來漢分紮各站當時清江漢關道黃開文雖經查悉請英領事向軍交涉路謂漢口警察原議由原有之地方官監督商會辦理民團保衛地方是以北軍一律退出並將由北調來巡警一律遣回以守信約今民軍派兵於沿鐵路路線駐紮殊屬違約云云聞鄂軍政府回復英領稱並無派兵渡漢之事係屬漢口商會招集之民團以防匪類竊發此二十二日往來函牘之語也茲鄂軍政府以停戰期將滿和議難以告成轉瞬卽有大戰特實行佔領該鐵路線之手段以正式公牘知照駐漢各國領事探得照會內之條件如下（一）將滿軍拋棄自漢口至孝感全鐵路線其間應派得力警察（二）鄂軍政府因決定派得力兵式警察收回漢口孝感間路綫主權（三）保護各國商務於行商車自由往來於該路線上（四）凡停戰期內在鐵路之辦事洋員並不更換且加意保護其餘辦事人員亦照此例（五）凡鐵路收入欵項除用項外均存華俄道勝銀行待平定時歸最終全勝之政府領取

▲聞此照會之外另有致法領事專函略以清帝遜位一事恐難如願刻各省北伐聯軍已經齊集一經宣戰京漢鐵路爲必爭之點惟該路行車監督及管車人等均係法人將來我軍進攻之際難免無所損傷請轉飭該法人等如遇宣戰之時須一律暫離職守以免誤受傷害感法係民主國該領必樂於贊助民軍也

◉黃鶴樓頭鼙鼓聲

▲鄂省民軍之編制原係由協統直隸都督及軍務部近因擴旅北伐改編爲四鎭兩軍每軍統屬二鎭其第二軍總統一職日前已委孫君武充任並委奮勇軍統領王安瀾充第四鎭統制其餘軍統鎭統因責任綦重遲未委任茲黎副總統於日昨召集軍務部及各上級軍官會議決定以杜君錫鈞（前曾充標統帶）充第一軍軍統黎本唐君充第一鎭統制現充總監察處總監察劉君公充北伐聯軍左翼總司令兼河南安徽使總監察一職暫行解去以專責成而重職守

▲鄂省北伐之軍兩軍分作兩路進取一循京漢路線攻武勝一溯襄河取道襄樊以攻洛陽現決定以第二軍會合蘇浙皖贛之軍奪取京漢路該路軍業已逐日由省出發暫行分紮於黃陂麻城黃岡黃安雲夢各邑一俟和議決裂卽四面圍攻孝感應山等處之清軍第一軍會合桂湘黔等省之軍取水運之利便長趨由襄陽分赴隨州棗陽光化三路直襲黃河岸之清軍其兩枝軍均兵力甚強縱北人爲滿清所用扼黃河之險以守而吾民軍進取之途甚多犂庭掃穴指日可告成功矣

▲省城四鎭陸軍擬出七成隊北伐其餘隨同近衛軍學生軍留守前充戰時總司令官之吳君兆麟已改委爲留守總司令聞黎總統以刻下武昌大局平穩卽有戰事亦在黃孝地方留守各軍無所事事應認眞教練俾成勁旅爰委任前廣西講武堂總辦吳君元澤充軍事教育長在方言學堂舊址設立辦事所並定爲獨立機關以課軍學之進步

▲兩因戰事緊急火線上輸送彈藥食物器械不便雇夫挑運故陸續募集輸送兵十八營以便戰時之運輸此種兵不負戰務責任且爲數過多故多祇練過徒手體操現在出師北伐萬里遙征有一兵須得一兵之用輸送兵未曾教練兵操隨軍無大裨益所以每鎭祇挑用一二營專任運輸並選其資格堪合輜重兵之用者改練輜重任務以期餉不虛糜

▲前鄂省兵站參謀官淩元洲於漢陽失守後恐懼萬分倉皇繳還委札私自逃走現經軍務部查悉其當日逃走之時實屬形跡可疑仇之者遂謠云渠洩露機密於北軍所以畏罪遠颺軍務部聞淩現在寶垣特電請民國陸軍部查拿送鄂根究

◉蘇州兵士巷戰記三誌

蘇州江防營與選鋒營於舊歷初八午後大唐街衝突後茲再將聞見情形錄下

▲初八午後密渡橋防營出隊後胥門棗站防營聞信紛紛携槍出營該營王管帶勸阻不住恐釀大禍當卽投在該處河內嗣經該營兵士撈起或可無恙

▲初八晚胥門外萬年橋堍烟錢店米店布店醬園等店被刦後因外間傳說江防營所爲現該營正在查究以明虛實或謂係游勇匪徒乘閒行刦亦未可知

▲初九晨莊都督軍政廳長盧世儀防營統領仇翼兩選鋒統領張連陞均至密渡橋江防營內商議調停之策將傷斃之各兵從優撫䘏所有該營兵士一律不准出營

▲初九日午後胥門外各店被刦後均至商會訴明情形經該會協理商董等謁見都督面陳一切務速調和以安商業聞當時都督有辦法（一）請防營仇統須駐在營內以資鎭攝（二）令巡防隊出巡彈壓（三）派兵保護各典當

▲初十日都督發出簡明告示云照得蘇垣光復全城秩序安寧兵士偶因細故彼此致起紛爭業經派員彈壓現已一律敉平本督擔任保護謠言毋得輕聽誤爾居民鋪戶切勿徙事慮驚照常安理生業其各一體凜遵

▲昨今兩日各營兵士一律不准出營所有鎗彈暫時收轉大約此案可望和平了結各店已照常開市惟各典當每有兵士强當情事且夜間搶劫之案如中張家巷吉祥菴一案除如昨夜河沿街張姓家及喬司空巷某姓均早得信行刦未成照此情形於地方治安殊可慮也

要件

民國法政大學規則（續）

破產法
民事訴訟法（上訴以下）
民事訴訟法（强制執行以下）
相續法
社會學
擬律（刑學）

政治專科

第一年級
法學通論
憲法
國法學（上部）
平時國際公法
刑法總論
民法總則
政法學
西洋史（上古）
經濟學

第二年級
國法學（下部）
政治史
行政法總論
民法物債
刑法各論
戰時國際公法
西洋史（中古）
社會學
政治地理
論理學

第三年級
外交史
行政法各論
民法債權
殖民政策
國際私法
西洋史（近世）
西洋史（最近世）
財政學
倫理學

（未完）

闡幽錄

石門鄉先烈呂留良始末記

（石門汾陽後裔來稿）

人有曠百年而罹奇禍亦有越數百年而獲奇榮者非人之所能爲也天也天不欲使有明逸老以師儒終身故雖死而不免赤族之禍天又不欲使大漢義民與草木同腐故雖久而得享無上之榮其先後二百六十餘年間忽被異族之剉屍忽受同胞之尸祝辱於身後榮於身後是孰使之然哉蓋有天意存焉吾邑呂公留良字用晦號晚村明代王儀賓之猶孫也當明之末季留良年方孩童滿清順治間應試得爲諸生嗣經歲科屢試高等聲名甚振厥後闇然易慮潛心濂洛關閩之學遂絕意進取於康熙間不屑博學鴻儒之薦竟以山林隱逸甚且欲祝髮爲僧者其大才奇氣殆非鄉曲小儒老死牖下者比也是時四方名士聞風興起皆欲出其門下者不知凡幾如嚴鴻逵沈在寬黃補庵車鼎豐其最著者也而留良每于師友談論間深痛祖國之沈淪幾至無淚可揮者故其悲憤著書深論夷夏之防稱僞朝或曰清或曰北或曰燕其視虜廷爲儕敵久矣今著作之僅存者有天蓋樓吟稿何良文集四書講義語錄晚村家訓等書班班可考者今試摘其吟詠中之最膾炙人口者其紫牡丹詩內有奪朱非正色異種亦稱王之句其文集中有今日之窮羲皇以來所僅見等語已可見其絕虜之心攘夷之志矣於序留良長於滿清全盛之時不獲舉義興師以清妖孽惟以口誅筆伐齎志以終亦留良之不幸也尤可痛者當雍正七年間有湖南人曾靜者生長山僻素無師友因應試州城得見呂留良評選時文傾心篤好遣其徒張熙來浙至留良家訪求書籍其時留良及伊子葆中俱歿惟次子毅中尙在悉出其伊父所著之書與之於是益加傾信欲見施行乃遣其徒張熙投書於川陝總督岳鍾琪勸其同謀舉事岳鍾琪拘留刑訊究問指使之人張甘死不吐鍾琪設之密室許以延聘伊師伴爲設誓張始將曾靜供出鍾琪具奏並其書奏聞遂逮捕曾靜（未完）

時評二

◉南北合一之佳音

（笑）

北方將士亦吾同胞也祇以所處之地位使然一時遽難反正今則時機成熟矣誦曹子建萁豆之詩本是同根相煎何急從此免生靈之塗炭聯南北爲一家寧得謂非吾人民之幸福歟

沈製 鏡面徵 靈驗 特看

本主人由化學發明沈製羊脂珠粉鏡面散專治男女面上○雀斑○粉刺○烟容○酒刺○紅瘰○白點○油光○暗晦○疤痕○等類均可包愈不驗還洋售價每料洋兩瓶每料陸角消元每瓶貳角五分沈製改良生髮膠論男女老少髮包可重生使髮之長常刷柔軟瓶每瓶大洋五角每六瓶貳元上兩種確是萬分靈驗治愈之人登報並照謝信甚多局蓋印信封條標掛張以照效驗據催假冒者切記認明沈製藥內鋪散告示方是的真鋪發行上海山西路即泳湯內二百念五號門牌人書對樂室啓

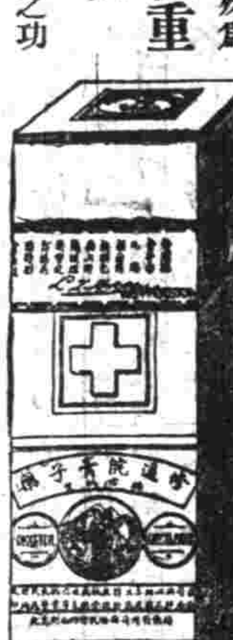

聖保羅修道院膏子藥 無論老幼服之均有奇效殊爲有益無損既能鞏固肺部氣管又能療治 久咳 極重 傷風 氣喘 癱疾 喉痛 失音 哮咳 氣管炎外感 以及 胸肺部各病 自頂至踵此藥之功效無處不到

檳榔嶼林君愛孟來函所述如下

鄙人因感冒而成久咳歷服各方藥均無效驗後聞人讚聖保羅修道院膏子藥者甚衆當即購服一瓶既醫而所患久咳痼疾不能眠以及轉筋等症均銷滅於無形竟獲全愈矣此藥之神效於斯可見特誌數語以表感忱

請速往藥房購買

今將此藥運售中國以公同好 購藥 諸君 務請 認明眞僞 眞藥匣口均用藥廠主人 簽字之紅紙條封固否則贋鼎也必無效驗切宜愼之

●價目 大瓶計重五百五十格蘭計洋二元 小瓶計重二百三十格蘭計洋一元二角五分

總發行所荷蘭國路頭登埠額克爾

凡外埠諸君購藥於所定價外須另加郵資直向下列代銷處購買可也

中國經理處 上海好時洋行

大瓶每半打十元五角 每打二十元 小瓶每半打六元七角半 每打十二元五角

代銷處

屈臣氏大藥房 中西大藥房 大英大藥房
科發大藥房 中法大藥房 華美大藥房
老德記大藥房 羅威大藥房 四路馬老德記
大英醫院 五洲大藥房 美華大藥房
普濟大藥房 南洋大藥房 河南路屈臣氏
華英大藥房 同濟大藥房 老誠濟藥房
中英大藥房 勒威大藥房 南市中法大藥房

18

德昌興記號 自製蜜餞糖菓批發

開設上海虹口廣東街特別揀選自製糖運心香腸盤鴨罐頭食物承接金豬魚頭洋飽罐南北廣洋雜貨批發送禮品物一聽俱全凡嘗貨客賜顧無不格外克已價廉物美童叟無欺請認德昌與記招牌爲記庶免有誤

廣生和告白

本號自運香港仁安泰金虎嘜藍洋布批發江西路自來水塔脚六十七號

英大馬路特等房產出售

啓者坐落英大馬路繁盛之區每月淨收房租一千餘兩並有出地五百餘畝之約可建設碼頭棧廠路樓一所有文義市房小屋等數處由一萬至念萬兩價值如欲購買者請至有意北江西路口三十大馬路九號本公司接洽可也 英商營業公司啓

遺失提單

啟者今失怡和洋行總生輪船十一月念七日由青島來申進口源生油一件八百七十六號分第一另一紙作爲廢紙業已補提單失去另向該行掛貨特此聲明恐有領十二月初八廣和白

大減價

本館所有照像一概放大減價五折收賜顧者南京路到上海郵政局西聚寶坊不華慢

上海 安生衛 西法鑲牙所

滬上鑲牙林立欲求優美頗不易得本所創多年精於牙科駐名中外法新不惜資本在外洋辦精巧材料法鑲牙機器並頭等牙齒鑲不論金銀象牙等托電無用全口零粒文生如加均可包金牙戲用者以及如生海異常論鑲補此不還取分文無請諸君偷有等物敬皮法並有止痛藥水出牙敬請蒞臨無痛如患牙痛扶根換牙玉至上海四馬路中和里口請認明安生衛生所本主人啟

遺失提單

三張第十三四五號貨由日清公司太原輪船於乙千九百十二年元月二日宜昌裝申每張提單督共念五箱黑棕計七十五箱現已掛失原有提單作記號廢特此廣告箱上號CTEO 淦城裴昌洋行具

柏林愛依智公司

製造電氣機械儀器電燈電車公司全付機器各種高低電平銅線等等

中國經理人瑞記洋行

柏林露城納廠爲世界最著名之大廠專製繩纜轆轤滑車及流動車機

E. Merck

Chemical Works, Darmstadt, Germany.

德國大媽司特之意格麥化學局專爲化學及藥料以備醫學製藥之用以純潔久用爲標準

意麥格之植物化驗如左

亞篤品（放大瞳孔用）考開伊及嗎啡（立痛用）等均取其特別之清潔提選露液藥酒顏料等詳加研究以供製藥之要需

化學 以分析徵菌學顯微鏡及攝影等用

收集礦物化學物及藥料意麥格之專門醫學如左

嗎啡交換體之作用

內體及下皮之鎮藥

收歛止血藥

纖微質溶液（溶消瘡痏）

催眠藥及止痛鎮靜藥

化學純潔用之過酸化水素

如有文件爲預備郵遞以上諸物之用

醫藥會會員郵寄免費

& Lueg.

(Germany)

16

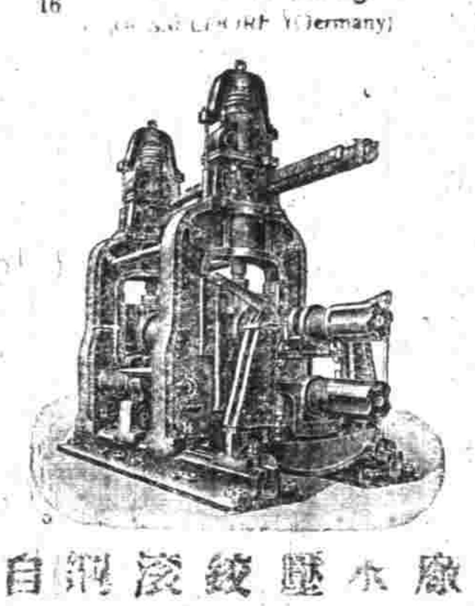

總廠爲德國著名之一大鋼廠專製 水機射水 壓機碾機 綾剪鉸釘 滾壓機器 潤機大力 自來火引 擊水汽引擎礦用邦浦引擎及鐵軌鐵竿等均用最佳之料所造 上海禪臣洋行經理

西門子電機電汽洋行

本行設在英租界北京路角四川路一百零三號專辦德國各種電料及全項機器均極完備另設樣子間陳列各種異樣電報機電話機電扇電燈及各種電汽等件無不齊全專備採辦諸君隨時賜臨觀看切有興造電燈廠者本行可以全行包辦繪圖賜顧本公司當將詳細情形交覆可也 謹啓

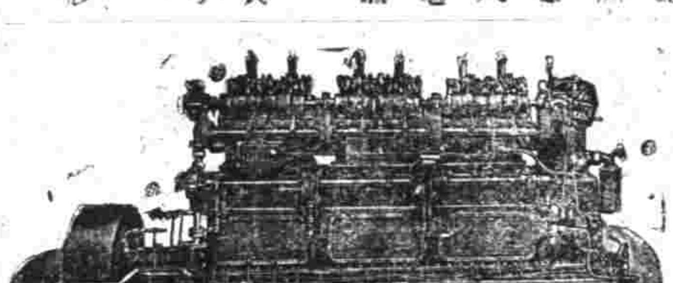

德意志國西面地方克虜伯之廠濱夏廠專製石油機汽有安置不動者及鉛用直行返行者兼製平輪機汽顯浸機汽鍋爐鉛用廠用者皆備 禮和洋行經理

杭州之江學堂招生

一 年齡 十四歲以上二十歲以下須品行端謹身體健全者

二 資格 以畢業高等小學及中學者爲合格

三 學費 每學期修膳金四十元於錄取後繳數

四 報名 在六和塔本校或在城內大塔兒巷貞才女學校對面經宅均可 年一月八日起至念八日止報名時須帶三寸照片并納費金二元

五 考試 一月念九日在城內大塔兒巷經宅考試 入學時繳齊

六 細章 可向本校取閱遠處函索亦可

之江學堂監督白

全昌 今造各種改良完全雜鼻眼鏡

本號創自造眼鏡以來歷有餘年利權日改良新造各種研究完全 離鼻眼鏡十有餘種 心哉想出種種妙法環球第一無有不合諸公面部大小種種舒服愛之不釋與前所造之雜鼻眼鏡絕然不同急出愈巧超美超精並經高明光學醫生考驗 近光老光平光等片無論年老年輕有患目光不準者俱能照配合光保護目力配換鏡片有光線表較準度數絲毫無差其價格外克已以挽溢今爲塞漏巵 尚武精神列國自强則需剪髮改裝方足以壯觀瞻乃提倡維新之始人人樂趨利權外 翡翠領針插針鈕扣針鐲彩釉鈕彈簧鈕頭帶夾別針木梳婚姻戒徽章獎牌等類無色不有均合男女裝飾自來珠翠首飾可定鍊出貨迅速本金足赤 無論洋鍊金銀眼鏡首飾均用煉就如有不合仍可兌換 貨外間近有洋貨充作中國自製之貨非車利實欲推廣土貨懇熱心同胞必樂用中國自製 請認明本號招牌庶不致誤 全昌號總號上海跑馬廳二馬路西口分設蘇州 電話一七零四

亨寶輪船公司廣告

本公司輪船總額納鈔一百萬噸往來歐美各洲茲有 輪船儎重 噸訂期 月 日由上海開往紐約賣西林亨堡倫敦利物浦等埠如欲裝貨搭客者請惠臨二馬路本公司接洽可也行走東方德國郵船班期表往來上海青島烟台大連灣等處輪船名提督西江大臣塘沽每逢禮拜三日中午由上海開禮拜二六由青島開禮拜一由烟台開禮拜日由大連開回禮拜五到大連禮拜一四到上海以上限期風雨不更倘蒙 惠顧格外克已招待週到特此佈知伏希公鑒

戰地照相第二冊出版 此乃漢口戰地兩軍大戰時之攝影較第一冊多三

本事詩大咸價声明 此書因敝局印刷所移居暫託吳雲記代造鉛版不意該記中途停辦以至字跡不甚清晰以此出版稍遲今年收回不再重印不願今格改

本埠新聞

紀事

◉十字軍出發秦皇島

滬軍十字軍員茲奉滬軍陳都督命令出發三百員先赴秦皇島登陸擇要進取 現經該軍員等已於二十七日由製造局江邊碼頭搭坐之罘輪船開赴秦皇島進發云

◉軍艦迅赴秦皇島

海軍部長前日命令海籌巡洋艦通濟練船艦迅赴秦皇島防禦等因茲海軍司令部毛君奉得通濟練船刻在滬江惟海籌一艦現泊金陵故於昨日電致海籌艦管帶即速駛滬以便會同通濟練艦一併駛北

◉無槍不妨先操演

滬軍編字敢死隊劉司令長稟准滬軍政府陳都督添招之犧牲隊現已成軍編制一隊惟服裝槍械刻尚未奉發因特稟催陳都督從速領給以資練習而劉司令長以犧牲隊既經成軍不得以現無軍械而致荒廢時日因於前日諭令該隊官即速督率訓練著即先行操演云

◉槍斃強盜餉銀者

駐紮徐家匯李公祠之威武營現奮出發因此潛逃兵士甚多昔經該營盛[illegible]司令派弁分投查拿任衆日前該營之書務長陳栽菊因將應付某長[illegible]之米[illegible]至不[illegible]付且又潛[illegible]外出逃避不歸該由[illegible]司令着[illegible]令[illegible]之保人王某從麥到營當即[illegible]該處務長陳栽菊強盜餉銀潛行逃匿殊干軍紀判令槍斃已於元月二十七日晨刻解赴該營後門連開五槍而斃

◉軍營本非旅館

滬軍營統領王君雲華昨日佈示云照得現在和議誠恐未成防務自應加意戒嚴以防奸細混入所有本營駐防各處大營不准容留親朋在隊住宿倘敢故違或經查出定當從嚴責革決不寬貸云云

◉大毛冒充敢死家

湖北大毛即范大毛前因在浦東洋涇地方戳傷唐月山案內曾由前滬上海縣獲辦收押改過局今秋釋出之後仍敢怙惡不法日前又在浦東老白渡地方冒充敢死隊名義詐擾閭閻茲爲該隊劉司令長查悉已飭暗探余炳臣密往拿獲昨已解營訊究矣

◉招搖撞騙之末滅

滬軍都督府執法科長蔡爲判決事案奉都督發下據崇明鎮守官許國祥民政長王紹曾呈稱本月十二日有章漢邦者由滬來崇闖入鎮守官署並帶有自稱參謀鄭秉鈞隊官唐少坤書記賈世錡任傑偵探齊得明張德太等六人勢甚洶洶復經發案鄭秉鈞書出四言韻字告示蓋用司令關防囑爲張貼等語查核本府案卷並無派章漢邦赴崇接任司令顯係迫冒招搖當奉都督批飭拿解訊辦即由該處將滋事各犯先後押解前來本科訊得章漢邦此次赴崇冒都督並未委充司令於先蘇都督亦未委充司令於後被控各節業經崇明紳商學界指証鑿鑿所有在崇招搖欺騙擾害治安情形自無遁飾照本府須用軍律第十條招搖撞騙及聚衆滋事者處死刑姑念該犯年少無知尚可從寬未便且該犯欺騙未遂即時押甲不致釀成鉅禍至鄭秉鈞唐少坤賈世錡任傑四名受章漢邦蠱惑希圖[illegible]見名利之心[illegible]然爲非分之舉自屬行險小人又齊得明張得太二名雖隨同前往尚未附和滋擾姑念其充當巡士已歷多年此次係受他人之愚查無別項情節除齊得明張得太二名開釋交由市政廳酌辦外應將首要之章漢邦禁錮二年附從之鄭秉鈞唐少坤賈世錡任傑等四名禁錮一年以昭紀律而昭炯戒特此判決

◉女豪傑出發

滬上女子軍事團成立以來訓練僅及兩月軍紀風紀肅然可觀巾幗鬚眉中外特色茲奉陸軍部檄調北伐尅期元月三十號戰門部全隊出發該團發起者高一某君泰送軍站以誌壯行

▲送女子軍事團北伐文

維中華民國大總統莅任二十有九日正女子軍士團率師北伐之期亦即我國五千年來女豪傑殺敵致果開幕第一日倏風颱發晴旭冶飛鶯鶯燕燕煥然一新仰觀天文俯察世變彼蒼特發現太和景象以鼓吹軍人興味而歡迎我國亘古巾幗獨一無二之偉觀於戲天演競爭劣稗歸於淘汰民族發達女界與有權衡在昔姬姜婦教啓八百載興王孟氏母儀成五百年名世祇脩明夫文德鮮屬勵乎武功至於木蘭從征空有鬚眉之氣吳宮教戰依然粉黛之妾史家極意鋪張佐話幾同虛衍是以深閨蕙質徒裴婷婷嫋嫋之容蓋世英資罕具赳赳桓桓之概乎等之幸福矣異邦之嗤笑奚堪茲者廿紀雲屯舉妹儔舉團聯鐵血盡同仇敵愾之忱詩賦兕[illegible]儆殺身成仁之士執干戈衛社稷男兒不斂汪錡破海浪乘長風媛秀亦有宗懿巍巍伯理權免禮冠而鳴虔昂昂七尺軀讀戰書兮惶汗從此五千胡騎塵銷萬歲峯邊冊六宮嬪俘獻七香車下共慶黃龍痛飲豈惟青史流芬一某系倡先聲幸逢同志傳來羽檄飛蓀娘子之軍整就戎裝佇俟伯人之飄蕭森嚴之風紀萬顏無譁隔迢遞之雲山一心歸命此際贈言臨別愧無祖餞之筵他時奏凱卷旋再詩幬帥之酒歌呈短表恭送遄征滬軍都督府人事科科長高一某撰

◉大清銀行股東會紀事

大清銀行爲中國銀行於十二月初十日二鐘特開股東大會到會者八十餘人謹將會場秩序及提議各條件照錄於下一搖鈴開會二公推臨時主席經衆股東公推朱虞生先生爲臨時主席登臺宣言商股聯合會自成立以來對於對內對外初旨實力進行辦事手續諸多棘手今幸根本問題業經解決請何會長報告一切三報告何範之會長登台報告自本會成立以來辦事諸多棘手各分行號因民軍誤會大清名義沒收帳款者有二十餘處先經本會交際員調查員分往各處與民軍直接交涉至鎮江被誤會拘留經函電聲明方得省釋種種困難莫可言狀各行號中以福建一行辦理最爲有效所有帳據等件業經發還同時北方聯合會亦告成立駐京理監事會復公推朱理事亦奇朱監事虞生到滬共同贊助本會事務兩月以來彼此協商以大清銀行向爲清政府承認之中央銀行今臨時政府成立應以保守股東永久之權利爲第一要義乃先後往返電商北方聯合會及理監事會均表同情適財政總長陳瀾生君到滬協商妥洽遂由本會具呈二件一呈大總統一呈財政總長并由楨赴寧謁見大總統切陳大清銀行之歷史對於國內國外向著信用非草創經營者可比以之改爲中國銀行除有商股五百萬兩外再添招新股五百萬兩請求新政府繼續承認爲中央銀行業蒙批准照辦准奉委任吳達詮薛仙舟二君爲正副監督會同本會商訂辦事細章尅期開辦尤以南京爲先已定於本月中旬先行交易滬行及各行號亦應即改換行名實力進行至大清銀行應即停止貿易另設清理機關實行清理已電總各行號己請由大總統分電各省都督如數發還生財房產前估據者均應還議歸中國銀行收管營業所有添招商股五百萬兩應即將招股章程擬定從速募集（衆贊成）四提議（甲）何會長宣告正會長唐桐卿前來函因病辭職應否挽留請股東舉手表決舉手者居少數問應否另舉蔣晉英君宣言此次中央銀行成立全係何會長之功現在正值吃緊之時似不宜另舉生手應否請推舉何會長升任正會長全體股東贊成當舉定何範之君爲正會長遞還副會長經衆股東公舉朱虞生君全體贊成當舉定朱虞生君爲副會長（乙）本會職員今擬作爲中國銀行臨時理監事會以使與正副監督籌訂章程（丙）理監事會除朱亦奇君朱虞生君現在本會辦事外尚有五位應請駐京擔任清理北方事務並由北方聯合會監察一切（丁）理監事會有管理全行事務之權但不得逾於範圍以外（戊）大清銀行以前辦事失敗經行撤退人員中國銀行不得委任辦事（己）理事會照英國銀行例十七人現擬暫訂十三人如將來擴充資本再行添選以上提議六條股東全體贊成五中國銀行成立舉呼中國銀行萬歲散會

◉改訂教育會章程

代理江蘇都督莊札知上海縣民政長吳文云爲札知事照得第十二號府令據民政司稱教育會爲目的團體應由學務人員組織設立以資研究 查前清所定教育會章程權限未備亟應改訂爲此訂定教育會組織要件七條通令該民政長即便轉行該縣各市鄉公所一體遵照辦理此令計開教育會組織要件一教育會以研究教育爲目的二縣或市鄉得各設教育會一處省設教育總會一所互相聯絡但不相統屬三教育會之類項如左（甲）關於學校教育者（乙）關於家庭教育者（丙）關於社會教育者四教育會會員以現任教育事業或於教育得有專門學識或於教育確有經驗者爲合格五教育會應設會長副會長及其他職員六教育會以研究教育範圍以內之事爲限勿干涉行政事宜七組織教育會應按照上列各條所規定擬具章程稟該管官廳核准立案

◉示批一則

▲滬軍都督陳示前嵊縣教員史紀瑞呈批來稟所稱各節如實有其事自應從嚴懲辦以爲招搖撞騙擾害閭閻者戒但此案早經紹興軍政分府就近澈查究辦著即逕向該軍政分局聽候查明核示可也

▲滬軍都督府諜報科長應示 商人衛誠甫稟批 該商與王雲章等合貲營業果有違背合同情事儘可投司法署呈訴毋庸來府瀆此批

◉學生游藝募餉團還至小九華

學生游藝募餉團已於日前假滬南新舞台演劇其戲資除該台開銷外悉數充助軍需交由協濟總會轉付滬軍都督府軍需科收存備用等情已記本報茲悉該團事務所前假紙業公所爲因不便於辦事遷至滬南小九華設立會所以資辦事並定今晚特開全體會討論進行事宜云

◉禁售僞藥

四川人鄭炳興在滬南太平馬頭所開之仁者壽戒烟丸藥店前由滬軍政府派都督訪悉鄭捲和僞藥毒品製丸發賣貽害同胞已移知市政廳裁判所將店發封提鄭夫婦同各夥管押罰洋一萬元贖罪仍准啓封發賣已先繳洋六千元其餘四千元保出分限繳楚茲已逾期抗違昨又飭探嚴催並經民政總長查得此項藥丸既有烟鎗老膏紅砒毒質自應下令禁止以保同胞生命又查鄭在滬北及蘇杭兩省分設數店銷行頗廣若不預爲禁遏恐流毒伊於胡底業已會照原案呈報代理蘇省莊都督趕緊飭屬查照禁除以維生命云

◉保險失火之嫌疑

前晚七時關橋境萬順祥烟膏店與比鄰[illegible]店相而系內柴堆忽起火

來件

來件一 上教育部關於頒布課程表之意見

對於小學宜規定科目時數之標準對於中學師範宜發布教養生徒之目的及學科目之標準均宜彈括萬勿細密一細密則實行之效力全失小學課程表應令各省規定其適於本省情形者 中學師範應令各省規定科目時數之標準適於其本省情形者 若强同之有數害 一各地方人情習慣及財力立法者無由悉知則統一的辦法必難各地適合 二各地方辦事上多所窒礙必致生敷衍或陽奉陰違之弊法令効力全失此爲清政府學部最大之弊萬勿再蹈 三各地方不能按照實在情形規畫設施則或過或不及實際上爲妨礙進步之大原因 四偏僻地方程度幼稚立法時預存一遷就之心則已進步之地方必嫌法令之拘束不宜或因之而進步反遲欲求實際之畫一不在法令之規定而在視學制度之完備法令宜許地方自由而中央視學宜多赴各省視察其實在之現狀督促指導其所不逮使進步遲者以進步速者爲標準則自收實在統一之効

來件二 籌辦南市電氣鐵道意見書（續）（童世亨）

第二當研究送電方法大電車之當用直流電固一定不易之理何以故以電車所恃以行動者在車台下附屬之直流電動機故則直接用直流發電機以送直流電於電車線固無不可之理然必路綫有限又能求路線之重心點建設發電廠則電力勻分可無入耗損否則勢有所難不如於郊外近河之地選擇一處設一發電廠專發交流之電而於市內多設配電廠數處藉以改變直流之爲愈此法行之者甚多日本東京電氣鐵道會社本係三公司併合故當初各設一發電所在山崎品川深川等處而在市內各區分設各變壓所（即配電廠英名Substation）其明證也蓋發電廠須備汽機汽爐等之原動機燒煤生汽以自發動力然後發電機可隨之而動以發生電力其布置建設非常複雜配電廠則否無需原動機亦無需烟通水道等惟置變壓器（Transformer）與變流機（Convartor）等由發電廠徑送高壓之交流電至此變成低壓之直流電即可供給應用故配電廠之設置頗爲簡單無論市內市外皆易建設此用交流發電之利若用直流則發電廠之位置既難其選且當展築路線時又須添設發電廠觀於交流之添設配電廠其難易費省不可同日而語此實創辦電車時所宜研究之一重要問題未可輕易視之（未完）

◉麵粉稅釐之可免

民政總長李咨復阜豐等機器麵粉公司呈云來呈閱悉麵粉准免稅釐前清業已通行所呈自應照准候預備運單該公司隨時領用可也此復

◉商團會員之斥革

昨日滬西商團會因會員馬松安擅用滬西商團圖記在上海縣檢察廳等處招搖等事由正會長朱鑑堂君查明馬之劣迹開職員會議決馬松安違背規則照章斥革現已函知各團體矣

時評三

女子從軍本稗官小說鋪張揚厲之言即木蘭代父從戎千古傳爲美談者紀其孝非紀其勇也乃不謂二十世紀我中華民國女子軍事團訓練未及兩月居然陸軍部檄調北伐戰門部全隊出發吾聞之而驚吾又聞之而喜吾將於其出發時一覩其軍容（冷）

戰地照相第二册出版 此乃漢口戰地兩軍大戰時之攝影較第一册多三十餘人

本事詩大成價[illegible]月 此書因敝局印刷所移居暫託吳雲記代爲鉛版不意該記神出從事以至字跡不甚清晰以此出版暫停收留不售今略故

滑稽餘談

◉招降滿人文（東廬後裔）

今以湖筆徽墨暢寫意見於閩紙之上寄登滑稽餘談以呈閱於滿族五百萬生靈之前曰武漢首難天下響應非人力所能致乃天道之報還也夫此次革命非梟傑之野心乃國民之公意非種族之競爭乃政治之更張是故鄂省舉義全國皆以繼起漢人發難滿族亦宜同興遲疑觀望不智者也且夫宗室與滿人固不相混合今之革命反對宗室之舉動非反對滿人之作爲滿與漢固一而二二而一者也况乎民國志願欲以五大民族同隸于五色國旗之下清室退位尙願優待何况無辜之滿人乎滿人滿人其毋誤會與其在清室而無執政之權何如在民國而享自由之福然則革命非僅爲漢族亦爲滿人耳滿族中之明達者固不乏人然遲疑觀望者亦復不少用敢比較民清兩方面勢力之消長以冀撥轉愚忱焉古語云心戰爲上兵戰爲下今武漢一起而全國響應者人心齊也天而既厭清德矣人而既悉清政矣則清室終雖存于光天化日之下此關于人心而民足以制清者一也南京武昌古稱雄鎭長江流域頗皆形勝進可以戰退可以守聲息相通救援立至言乎北伐則一由皖北而攻河南一渡長江而取漢陽一出浦口而窺京畿加之以海軍北上直搗黃龍清廷何足當一擊者此關於地勢而民足以制清者二也孟子曰天時不如地利地利不如人和是則民勝而清敗民存而清亡夫人而知之矣又何言乎軍艦軍餉軍力軍械之比較哉滿人其聽吾言則與滿人約一月之內發表同情則一視同仁無所歧異否則犁庭掃穴玉石不分滿人其顧生命財產者曷歸乎來

◉不可一例論（東廬後裔）

某算學教習謂學生曰學算非獨學其法而已尤必明其理萬事萬物之理不出乎算理今試舉一例以明之言時卽持粉筆寫算題于黑板上題爲「一丈布十人分之共分幾次」學生某卽起而言曰共分十次教習曰然試再舉一例乃寫「一丈布剪爲十段共剪幾次」之題學生卽曰亦爲十次教習曰否蓋末一尺不必剪也故僅需九次由此可知萬事不可一例論此卽由算理推測之定理也是時余適在旁參觀故誌之

◉滑稽談三（東廬後裔）

某學究命學生作論題曰「孔明論」某學生不加思索一揮而就其文曰孔子爲千古聖人安有不明哉云云又一學生凝思良久亦作就繳卷文曰孔者穴也其於人身者爲竅竅中之明亮者其惟眼睛乎云云該學究閱竟批某甲之文曰文氣[illegible]看題中之論字爲說又批某乙之文曰詞氣尙通惜誤看題中之論字爲解字余聞之以爲可笑特誌諸滑稽餘談

◉剪辮奇聞（吳明）

吾之鄰徐某翁者有鴉片之癮且大而大頑固亦不堪自民軍光復上海以來聞有剪辮之說其有反對之意而其終日不出戶故能保其辮豈知一日當吸烟之時忽睡其辮適在燈火之上其火隨其辮而直焦至頭頸頭覺痛醒而大呼曰何人以火燒我之頭顱不知其辮已燒去矣起而視之則自之辮已燒去矣恍然而悟曰吾早剪去則無此痛苦矣後復至剪髮店內修去此亦奇聞也予聞此卽作記一篇以登於滑稽餘談上以爲不願剪辮者諸君鑒

◉强迫剪辮法（天一）

一日閑居無聊吾友某君袖一物來曰剪辮風行而市井之無賴鄉間之愚氓仍寶貴而不去是大可憑吾必使之盡剪去而後快予笑曰此輩平時落一根髮斷一辮繩尙以爲是大晦氣若欲使其盡去之烏可得乎友曰中國人迷信太深故耳吾利用其迷信可也吾有佈告一紙遍張四處不出三日必禿然與吾輩等矣因出其袖中紙而示予其文曰（歷年地震除夕響雷饑荒連歲必非好兆八月武昌之役九月金陵之役死者枕籍此皆在刦之人上天要降災殃斷非一處某曾遇異人傳以禳解之法須大家約齊令一人持剪暗伏隱處一人走過突出剪其辮髮彼此互相剪去便可免於殺刦矣曹操割髮代首古人曾用此法某既聞此說不能獨享其利特此奉告我親愛之同胞）予旣閱畢曰君之計可謂毒矣雖然中國他日之迷信不除君亦與有罪焉友曰火燒眉毛且顧眼前將來之事將來再說言已而去

◉滑稽學堂簡章（樹棠）

一宗旨　以造成投稿滑稽餘談之人材爲宗旨

一敎員　聘請常在滑稽餘談投稿之 令予 劣鬼 立志諸君爲敎習

一入學資格　無論老幼男女凡有志投稿以及曾經投稿而不登者皆可來學

一學費　不收惟住宿者須貼膳費每月無定元

一學額　暫設數十名容後擴充

一開學期　本年前月卽日

一校址　幾馬路某某里第幾號洋房

一報名處　隨處皆可報名

附則　右係暫定簡章如有未善之處卽當隨時改良

發起人　投稿者

贊成員　閱報者

小說

非洲石槎（二十四）（冷）

卽墨也放馬過來並馬而觀看了半晌說道可笑這裏的人連守險要的智識都沒有罔論其他飛丹笑道止是如此這樣的野蠻地方要知兵法原是不容易的且看他們所携的兵器雖有弓矢飛槍也比這裏魔藩王部下製造的粗劣看來勝他卻是不難的卽墨道正是如此我想我們部下那生所帶的兵不必加入此中飛丹道不錯不錯我們那生所帶的兵都是受過文明訓練的而且又携著野蠻人不知的火器倘若使他出戰那七門陀人經不起一擊我們現在且使野蠻人和野蠻人戰看個動靜於是便命人叫了那生來分付他這次出戰你手下的兵不許加入其中那生答道這卻是件難事我手下的兵都是非洲最强的部落平時雖還守我命令到了打仗時他們見了兩邊打仗那有不動心之理我雖要禁制他們一時恐怕禁制不住飛丹道你若禁制不住他們你且將他們手中的火器取了下來分着一小隊一小隊的輪流去出戰也與大事無碍了那生唯唯而退等了一回又上來說道兵士們說取了他們火器是他們手中沒有軍器了還有分了一小隊一小隊出去他們也不肯飛丹道他們既不肯卸下軍器那就不能出戰如要出戰須俟我們發令時再去只有一層他們卽不肯卸下軍器那些彈子决不許在他手內的只給他的火藥和鎗（按此時尙是前膛鎗故火藥與子彈分離者）（未完）

商務

（匯票）初九日銀行市面如左

大條銀　二十六辦士十六之九　二十七辦士八之三
英國電匯二先令六辦士
又　現匯二先令七辦士十六之一
電匯四個月票二先令七辦士四十之一
銀行又進四個月匯票二先令七辦士十六之九
又買六個月匯票二先令七辦士十六之十三
銀行匯票四個月定貨二先令七辦士十六之十一
又六個月定貨二先令七辦士十六之十五
法國現電匯　三法郎二十六二之一
四個月匯票　三法郎三十二二之一
六個月匯票　三法郎三十四二之一
德國電匯　二馬克四六二之一
四個月電匯　二馬克七八二之一
美金現電　六十二元八之七
四個月電匯　六十四元四之三
香港電匯　七十五兩八之五
日本電匯　七十九錢四之三
印度匯票　一百九十二羅比四之三

（金市）初十日收盤市價如左

現貨赤金　三百八十兩
期貨赤金　未開
沙金合赤　三百九十六兩
足赤條金　三百九十四兩

（錢市）初十日北市銀拆及洋釐兩錢價併錄如左

龍洋　八錢零二厘半
英洋　八錢零五厘半
本洋　九錢
小洋　七錢零二厘
銀拆　一錢
洋拆　七錢五分
銅圓　一百六十五千五百文
市錢　一百五十千文
錢找　一千文
衣牌　一千三百二十文
八開　一百十六文
小洋貼水　每角十六文

（金融）初九日各國匯票行情如左

英洋　開盤七錢九分七厘半　收盤八兩零七厘半
銀拆　開盤一錢　午市一錢　收盤一錢
輔幣　一錢　掛牌五分
標金　開盤三百七十八兩二錢　午市三百七十八兩二錢

（股票）昨由交通公司報告各種股票行情如左

密格志實股票現價八十三兩
電車　買　五十六兩七錢半
公和祥　又　九十五兩
業廣　九十八兩
斯呢王　又　二十一兩七錢半

（紗市）本廠棉紗昨日各帮有數十交易開出之價如左

十六支紅圈龍大包一百十一兩五錢
又　藏毛　一百零八兩
又　雙虎　一百十一兩
又　三星　一百十兩零七五
又　紅龍　一百零八兩五錢
又　天官　一百十二兩五錢
又　丹鳳　一百零八兩
又　火車　一百零七兩
又　月季　一百零八兩
又　雲龍　一百零七兩
又　雙鴉　一百零八兩五錢
又　水月　一百十兩七五
又　腦脂虎　一百十三兩

（糧食）昨日滬南市平穩開出各價如左

南帮機白米　六元七角至六元四角
南帮粳白米　六元六角五至六元二角
常帮白新　六元四角至六元一角
蘇同白新　六元二角五至六元
無帮白新　六元四角至六元一角
楓涇白粳　五元九角至五元五角
周莊白新　六元至五元六角
青角白米　六元二角至五元七角
高檯白元　六元二角至五元七角
高陸白元　六元八角至五元四角
高白洋尖　六元五角至六元
高機杜粳　六元五角至六元
高客秈　六元至五元七角
頂高粳粳　五元七角至四元五角
高小麥　四元六角至三元五角

（油荳市）昨日滬南進口金順發泊兒船一艘裝來生油七十簍又到丁復源劉長利通順船三艘均由夾艙裝來生油三百餘簍云市上交易之洋靑荳五十石陳牛元荳一百石爲系本帮國家銷路茲將聞之價如左

牛莊荳油每担十兩零六錢
海州荳油　九兩　錢
膠州荳油　九兩一錢
陳牛元荳　四兩零八分
綫洋荳　四兩零八分

（麵粉）近來本廠麵粉市上現貨甚少惟祇花旗粉數種昨日市價如左

皇后牌　每包一兩九錢二分
福壽牌　一兩七錢六分
黃金錢　一兩七錢二分
白蓮牌　一兩七錢二分
紅日當天　一兩七錢一分
紅雀字　一兩七錢二分
黃牛牌　一兩七錢一分
四銀錢　一兩七錢二分
塔牌　一兩七錢一分
葫蘆牌　一兩七錢二分

◉山口土價

（土市）昨日中西土藥市價如左

三冬公每箱三千零二十二兩
陳公　三千零零二兩
新公　三千零四六兩
三冬喇　三千一百六十兩
陳喇　三千一百六十兩
新喇　三千一百五十四兩
二年赤莊　一八二[illegible]三十七兩
一年赤莊三　十六兩八錢
雲土　一百五十八兩
都成川土　一百六十兩
潞州川土　一百四十兩

（花衣）昨日各路花衣及子花兩價如左

通州花每担二十二兩六錢
大倉花　二十二兩四
火機花　二十二兩四錢
四牌子花　二十二兩四錢
上字花　二十二兩二錢
南路子花　九元八角
北路子花　十元零二角
大倉子花　十一元二角

◉進口洋價

（棉紗）日本紗昨日各牌紗價如左

二十支藍魚紗龍大包一百零七兩
又　福島　一百二十一兩
又　仕牌　一百十三兩
十六支　藍魚大包一百二十兩
又　立馬　一百十六兩五錢
又　福島　一百十六兩五錢
又　二番　一百十四兩五錢
又　三馬　一百十六兩五錢
又　五福　一百十四兩
又　雙鶴　一百十四兩
又　三原　一百十四兩二五
十六支藍扁鶴紗大包一百十七兩五錢
又　花蝶　一百十七兩五錢
又　仕牌　一百十七兩

麵包一百五十磅朱慶記二元五角楊雲庭二元施順生一元張福卿五角老萬全一元張長興一元壽顒南十五元吳錦田十元吳東貴五元何全勝二元梁福三元
陳廣培五元劉筱庭三十元葉錫齡二元潘會軒一元胡文炳五角康月波五角王緒武五角丁道生五角王書齡二角賈和號麵包五百磅葛緒卿五角厲良洲一元
陳宗緒二元劉維卿三十元傅樹伯一元黃雨生五角龍江泉二元陳金記五角莊雲章二元葉祥興一元張文彬五角萬初十元徐順根五元吳笋耀五元李恩德一元
元葉炳立一元蔡注一元潤昌公司麵包一千磅郁子金二元程源深一元陳鴻福五角倪受甫五角胡文彬五角田萬鴻五角張佐卿五角應源來二元宋永錫一元
泰隆麵包五百磅畢小方一元周鳴甫五角張鴻春一元俞子光五角新順泰五元楊友桂五角孫志廊一元徐安馥一元趙永江五角特此登報奉揚熱誠並代鳴謝
德中華民國同志餽送軍食聯合會謹啓

時報
EASTERN TIMES.

今天三張售大洋三分

時報 二千七百四十二號
中華民國元年正月三十日
舊歷辛亥十二月十二日

去年今日
清•慶•王•逝•彈•

中華民國財政部通告
本部因滬上爲交通便利之區今暫借上海三馬路第三號爲通信處各省暨本埠如有函電文件請逕寄該處可也

最新學校文憑出版
新國成立舊時學章年月概須變更現特新印彩色文憑一種每冊三十頁價洋一元
小學中學修業畢業均可適用
○商○務印書館發行

臨時政府公報不日出版欲購閱者請向本館定購可也
時報館啟

恕訃不週
敬啓者史揚善清源之太夫人清封夫人孫太夫人於本年十二月初四日亥時壽終滬寓現謹於本月十六日設奠申刻發引擇期扶櫬回里安葬 旅滬戚友恕未周知特此奉聞
英界北泥城橋長康里史謙儉堂帳房謹啓

女界協贊會演西劇助餉
本會以戰事方殷軍糈孔亟特請留學歐美大學畢業女士編成泰西著名新劇定本月十六日晚八時半在張園開演所得券資悉充軍餉幸愛國君子踴然肯來無任盼禱售劵處民立報館天鐸報館時報館神州報館張園門口環球中國學生會及西門外本會事務所謹白

湖洲海島中學堂招生
(學科)修身國文歷史算術地理學格致英文體操(資格)具有高小學業程度不及者可入本校之預科班補習(學費)本科每學期洋十二元預科每學期洋六元英文專修科每學期洋二十元貼中膳加洋八元半貼全膳加洋十七元操衣書籍等費均係先繳(年齡)本科十二歲至十八歲預科十二至十六歲專科不限(考期)開學前一日(報名)海島中學堂(開學)舊歷正月初十

江蘇灘簧將校進行社廣告
本社擇於陽歷二月第七號陰歷臘月二十號在蘇州滄浪亭開成立大會選舉職員凡我同袍務請屆時惠臨恕未週知特此廣告報名處請閱本社章程

新開華新公提倡維持冠服號
啓者漢土光復以來維新志士爭先改裝爲世界大同意甚良美特以易服而并易其料其害反大夫要當全公益然後不難自立中國絲綢爲天生之美質如必步武呢料不啻漏卮效西變自困工商損失利源不可勝數爰集同志研究善法形式暫仿歐西質料都用國貨預備各色皮夾綢緞冠服以及各口皮貨應時發行本號特雇頭等裁匠或來料代製或點色定樣任從尊便惠顧者當格外克己藉表歡迎謹此登報申明在拋球場南三馬路口十八號三層洋房內於十二月初六日先行交易擇吉開張請認麒麟商標無悞

輪船招商總局開臨時股東會廣告
現奉軍政府轉行命令有重大緊急事件關係民國餉需及股東權利刻不容緩現已遵限電呈 孫大總統暨黃陸軍部總長覈核外一面電招各省各埠股東赴期携帶票摺或託代表抄具花戶名目股數號碼迅速來滬備驗准於陽歷二月一號(即舊歷十二月十四日)下午二點鐘借座上海張園開股東大會佈告一切如屆期不到或到在後期均屬自己放棄並當認爲默許除分電外特此登報通告務祈 公鑒幸勿自誤尤所切禱此啟

甯垣財政公所廣告
本公所已將清理財政處改爲財理科所有從前省內外各署局堂所經手度支者如有餘存款項及應解甯垣各財政機關之款統向本公所清解或即報明前已屢經登報尚有未盡照辦者今展限至新歷二月底爲止勿再逾限致煩追究

購買軍械者注意
本處現奉 陸軍部命令在滬設立專爲統一購辦軍械機關嗣後凡各處在滬訂購各種軍械須先行與本處接洽以妨漢奸土匪朦混購買貽害無窮如未經本處允許及無陸軍部護照者一概不准通行特此通告 陸軍部駐滬軍備購辦處西門路四百零八號

彭養光已到滬寓四馬路眞老高陞棧

電政局招收初等班電生廣告
資格 得有初等小學及同等小學畢業文憑或高等小學修業證書者
年齡 十四歲以上十八歲以內
程度 ○國文○文理清順能作百餘字論說○英文○能造句或作小論○輿地○英文淺近輿地○算學○習過西算加減乘除諸等
報名 陽歷二月初一日即舊歷十二月十四日起陽歷二月初五日即十二月十八日止每日上午九時至十一時半下午一時半至四時親自携帶文憑及不黏硬紙之四寸半身近時所照相片一張證金一元到愛文義路一千五百九十一號新馬路小菜場西電報學堂填寫履歷繳存(相片無論取否概不給還其證金錄取者進堂後發還不取者於揭曉後十日內交還其錄取後不到者扣除)
攷期 於報名時知照攷所用中西筆墨均自備
逾期概不補報補攷○學費膳宿費均免

民聲日報出版預告
本報爲民社所組設之機關宗旨(見民社緣起及規約已見各報)編纂各員均係海內外知名之士每日暫出二大張准於新歷二月中旬出版尚希 高明有以教之
(一)招聘訪員 各省埠地方有願担任本館特別及義務訪員者請先寄新聞三天並將學業職務住址見示以便專函聘訂
(一)徵求小說 無論譯著長不得過三萬字校字分等酬勞不合格者原稿退還
(一)募集寫眞 國內外風景片及近時名人肖像凡投贈本館經報紙揭載者有相當之報酬
(一)招登廣告 本報廣告計分特別一等二等三種另有詳章凡本埠外埠賜登告白者請與本館廣告處接洽
上海江西路四明銀行隔壁 民聲日報事務所

潔白印報紙出售
躉批零售均可其價格外便宜購者向本館帳房接洽可也

(中國郵政局特准掛號立劵之郵件)　(明治三十八年一月十三日第三種郵便物認可)

上中下部十冊共爲一套 定價一元八角
分發行所 南京奇望街有正書局 蘇州都亭橋有正書局 天津東門外東馬路有正書局
總發行所 上海望平街有正書局 北京廠西門有正書局
名小說家 [illegible] 以批許先印加 [illegible]

本館告白刊例
第一日每一行四角第二日至第七日每一行二角半第八日以後每行二角封面及中縫加倍長行以三行起碼短行以五十字起碼第一日每字六釐第二日至第七日每字四釐第八日後每字三釐不足十字者作十字算

各埠購閱本報者鑒
定報例
	全年	半年
中國境內	十元	五元
日本境內	九元	四元五角
西洋各國	十五元	七元五角

報資先惠郵票不收閏月照加

寄報例
無論何處一經惠款購定書明住址立刻交郵寄遞以後按日發郵毫無參差如船火車可以直達之處尤爲迅捷再閱者購訂之日起閱至期將滿時倘蒙續定即請惠款示知俾得照舊郵寄恐期滿後不免有斷連之處順此預聞

两江法政學堂辦民國法政大學招生廣告
本校現由鄙人接辦定於陽歷元月念四日開學二月初四日上課所有法律政治經濟各科學生及丙丁戊別科學生又曾習法政者如有願來補習亦可分級插班並設有女子部凡有中學以上學業之女學生亦可報名試驗分級上課開學期近切勿遲延是幸 校長楊年啓

私立浦東中學校招生
本校改訂課程以使生徒畢業後得從事於實業或進習大學專科爲宗旨定於二月初一初二初三即舊歷十二月十四十五十六日下午在上海西門外白雲觀江蘇教育總會招考 投考者先繳保證金一元錄取者於三月十八日即舊歷正月三十日入校校章可向本校或招考處取閱
校長秦汾白

種福堂
寧神藥酒乃烟界戒烟之聖品
諸君欲爲共和完全國民首當戒除烟癮方免自棄公民權利然諸君實非無意戒烟不過恐市上難得妙藥以致遲疑不決耳惟本堂之藥酒誠戒烟之聖藥百發百中萬試萬靈請試一瓶方信言之不謬 大瓶二元 小瓶一元
發行所 上海北四川路仁智里六弄口

小說時報十四號出版
每冊定價大洋六角全年十冊連郵費五元五角半年五冊二元八角郵票九折批發十二分以上者七折

(甲)水彩畫封面 菲裝少女潤泉罷浴圖
(乙)五彩珂羅版印 高鈿玉小影(美術精品)
(丙)天香深處(丁乃揚之藏嬌)
(丁)上海光復後之新妝一(層樓髻)林翠卿(蝶髻)
(戊)上海光復後之新妝二(蝙蝠髻)花再芳(重蝶髻)時韻籟(堆心髻)怡情別墅(層樓髻)林鴻英
(己)日本之裸體美人二幅
(庚)上海名妓 孫鳳雲 胡四寶
(辛)歐洲著名新劇(七姊妹)攝影
(壬)春柳社演新劇之攝影 李金珠三影
(癸)楊太眞春寒賜浴之華清池
分發行所 南京奇望街有正書局 蘇州都亭橋有正書局 天津東門外東馬路有正書局

小說
(一)短篇 鴛鴦血(瘦鵑譯) 炸藥機關(心一) 黃粱新夢(閩海廖旭人譯述)
(二)長篇 血印鎗聲記(毅漢)(天笑) 女虛無黨(天津路釣) 結核菌物語(天笑) 姻緣誤
(三)雜記隨筆 平等閣筆記 蕙薌漫錄
總發行所 上海望平街有正書局 北京廠西門有正書局

湖郡女塾招生廣告
本塾教授各種普通科學及漢文英文其學級分上中下三級每級四年合於初小高小中學程度 **學費** 每學期銀五元 **膳費** 每學期二十元 **年齡** 八歲 另設**琴學專科** 有志來學者於開校前至本塾報名可也
校址 上海湖州北門內海島 **開校** 陽歷三月初四日即陰歷正月十六日

中華共和促進會政事部同人公鑒
啓者討論政綱會今已擬定會期新歷二月初五日假座本事務所屆時請同人皆移玉同人中有未條擬政綱者亦祈速擬於初三日以前擲下爲禱 本部啓

輪船招商總局廣告
現定陽歷二月一號開臨時股東大會已登中西各報佈告所有驗票掛號填給入場劵應請各股東准於元月廿九號(即舊歷十二月十一日)上午十點鐘起至元月三十一號(即舊歷十二月十三日)下午五點鐘止均向本局總帳房領取以憑屆期驗劵入場如過此三日未經驗票掛號領劵者請在張園安塏第會場門前補驗補領務乞注意勿誤

頌揚胡子美醫博士
胡君子美深明醫理游學美國醫科大學堂九年得最優等博士文憑回華後南京暨南學堂聘爲官醫兼任南京高等學堂醫學教員今者薄游來滬同人等敦勸懸壺海上允即在英大馬路泥城橋東三百六十二號門牌美其樓上以問世無論如何危險疑症立可奏效謹代頌揚藉惟 公鑒 周金箴 王一亭 沈縵雲 邵琴濤 胡二梅 葉升卿 黃楚甫 謹啓

杭州西湖劉莊出賣廣告
啓者劉問芻君押與本行西湖劉莊前經登報限期拍賣業已逾限今准於本月十三日在杭州本行實行拍賣有意置產者祈屆期到杭面拍可也特此廣告
上海大清銀行啓

上海龍華製衣草廠廣告
本廠自丙辰開辦以來所製皮料及各種軍商學界皮件久已風行海內茲際世界共和精神尚武本廠有見於此故特日夜督工趕製以供世用如蒙 委辦海陸軍服運帳暨步工礮輜馬憲衛七項兵隊應用各品請 駕臨博物院路安仁里七號總經理處看樣面訂無不克期應命特此布告
德律風 製造廠曾家渡二千四百號 總經理安仁里五百八十九號 批發所南京路三千四百號

佈告中外
今家騮有漢口興業銀行第九百零三號存單一紙計洋例銀一百零二兩四分又第九百三十九號存單一紙計銀元二百元又第九百六十九號存摺一扣計銀元五百元前項單摺均於中途遺失現已向該行言明止付勿論到何人之手作爲廢紙特此佈告中外切勿誤用以免後論 鄭家騮挂失

平民政治爲美國民主政治書最完角之預約券廣告
是書英國勃拉斯君所著名曰平民政治其言立法司法行政無不詳盡欲爲共和國議員欲爲共和國行政官司法官者不可不知備載美國民主政體議員職員之情狀又詳於地方自治及社會狀況爲各地方自治員不可不知此爲其最近修正本全書計百餘萬言譯成分裝二巨冊以本年陽歷四月十六號(即舊歷明年二月念九日)出上冊陽歷六月十四號(即舊歷明年四月念九日)續出下冊茲特先將樣本印出並發行預約減價劵定價七元預約三元六角外埠函索樣本者請寄郵票三分特此廣告
上海中國圖書公司謹啓 分售處蘇州振新書社

來稿

論君位爲我國民歷史上之禍種（蜀僧稿）

嗚呼。我黃帝子孫生活於君主專制政體之下者。垂數千年。茹苦含辛。久久而未能有以自拔。自滿洲入主中夏。專制進化。歷二百數十年有餘。而我國民之苦痛。近且益加甚焉。怨毒所積。以至於辛亥秋。川人首起而抗親貴政府最惡之政策。鄂省旋起而奉大漢民國最新之義旗。電激風馳。四方響應。於是乎長江以南。大河以北。羣唱共和。而君位問題之懸而未絕若僅一綫。頃者遜位之說。來自北方。我漢滿蒙回藏各民族所延頸企踵以想望和平者。如飢思食。如渴思飲。幾無日不冀此說之實行。而不意此最利益於國家。最利益於人民。且最利益於滿洲皇族之詔書。顧猶遲遲而不宣布也。嗚呼。豈蒼蒼者尚以君主主義之禍我中國有未極耶。據近日消息。此遜位之問題。僅最少數之滿洲親貴。及無意識之蒙古王公。稍持異議。然以天時人事之所趨。雖具有挾泰山超北海之能力。而欲持烈於洪水猛獸之君主主義。以與我大多數之國民心理相抗。徵特最後之勝利。杳不可期。而卽此兵連禍結之一端。其不致舉吾漢滿蒙回藏民族之生命財產。付諸孤注之一擲者。幾希。嗚呼。滿洲政府。陰歷初七日之諭旨。尙思委曲以求和平。而無保存此無足輕重之君位之意。彼嘵嘵然。尙以君主主義簧鼓我國民者。其設心尙可問哉。吾思之。吾重思之。吾甚恐我國民之爲其所惑也。乃不憚禿吾之筆。撮舉往事。告我國民。嗚呼。我國民其亦知此君位問題爲我中國歷史上之禍種否耶。

我輩中國人。未讀西史者。吾無責焉。而中國數千年來之歷史。我國人當亦童而習之矣。吾不暇縷覼治亂之原興亡之迹。以爲我國民告。但就歷史上。吾祖若宗所身受之慘痛。概括言之。則原因於君權之專制者。其常。而影響於君位之競爭者。其變。不特人民方面一言及君位問題。至今日而猶有餘痛。卽皇族方面一言及君位問題。至今日而猶有餘哀也。（未完）

要件

參議院開會大總統祝詞

中華民國既越二十有八日。參議機關乃得正式成立。文誠欣喜。慶慰掬中情之希望告諸參議諸君子之前。而爲之辭曰。人有恒言。革命之事。破壞難。建設尤難。夫破壞者。仁人志士任使勇夫。苦心焦慮於隱奧之中。而喪元斷腕於危難之際。此其艱難困苦之狀。誠有人所不及知者。及一旦事機成熟。倏然而發。若洪波之決危堤。一瀉千里。者欲禦之而不得。然後知其事似難而實易。若夫建設之事。則不然。建一議。贊助者居其前。則反對者居其後矣。立一法。今日見爲利。則明日見爲弊矣。況所議者。國家無窮之基。所立者。亘古未有之制。其得也。五族之人受其福。其失也。五族之人受其禍。嗚呼。破壞之難。各省志士。先之矣。建設之難。則自今日以往。諸君子與文所共黽勉仔肩。而弗敢推諉者也。矧當北虜未滅。戰雲方興。立法事業。在在與戎機相待爲用。破壞建設之二難。畢萃於茲。諸君子勉乎哉。各盡乃心。各竭乃智。以奠民國之始基。以揚我族之大烈。則不徒一人之頌禱。其四萬萬同胞實嘉賴焉。

各省參議員蒞會人名

楊廷棟 陳陶怡 凌文淵（江蘇）
張伯烈 劉成禺 時功玖（湖北）
彭允彝 歐陽振聲 劉彥（湖南）
丘滄海 趙士北 錢樹芬（廣東）
湯漪 王有蘭 文羣（江西）
曾彥 鄧家彥 朱文邵（廣西）
王正廷 陳毓川 殷汝驪（浙江）
林森 陳承澤 潘祖彝（福建）
范光啓 常恒芳 凌毅（安徽）
景耀月未到 劉懋賞 李素（山西）
段宇淸（雲南一人） 平剛 文崇高（貴州二人）
張蔚森 馬步雲 趙世鈺（陝西）
吳永珊 周代本 張懋隆（四川）
吳景濂（奉天一人） 谷鍾秀（直隸一人）
李槃（河南一人）

雨花台炮台之光復

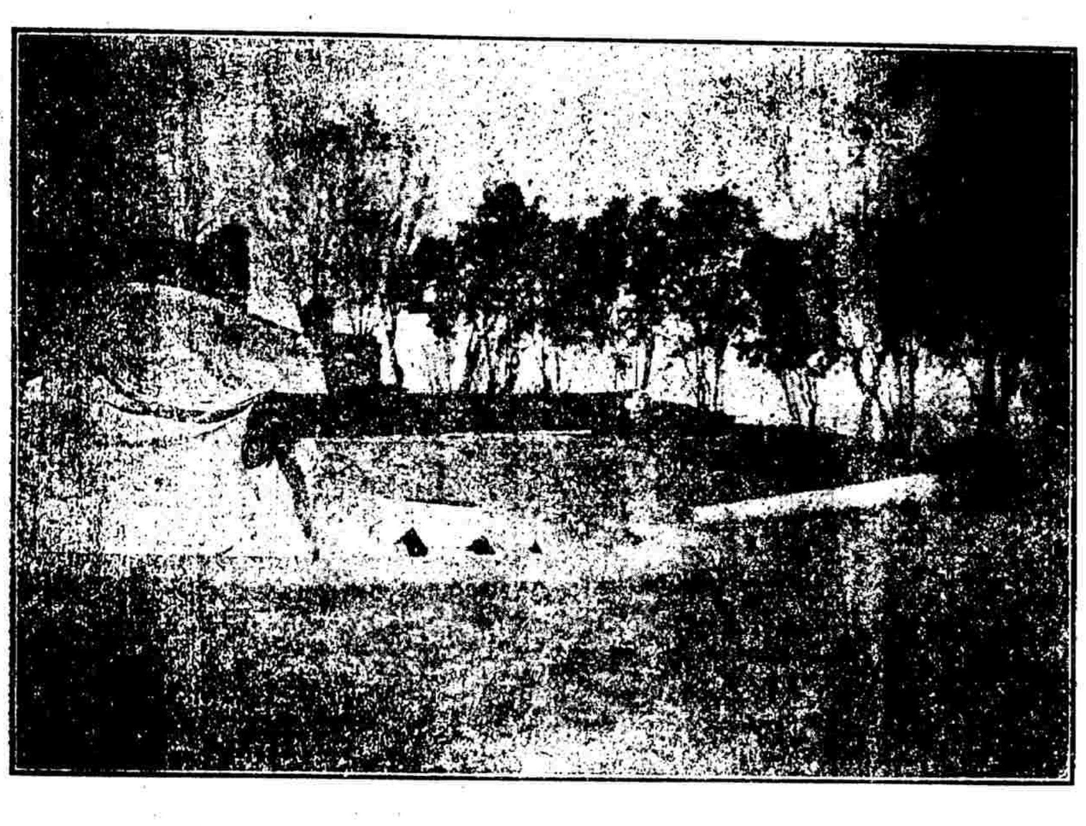

中華民國立國記

◎北方將士四十餘人。今日（十一日）用正式上奏。主張共和。要求清廷遜位。此奏不預名者。惟馮國璋、張勳、張懷芝三人。

◎南京財政部通電各都督府財政司。調查財政狀況預算出入欵目列表報部。

◎南京臨時參議院議決停戰期滿即續開戰。

◎內務部電各省。限三個月內所有城鎭鄉地方自治一律成立。

◎教育部決定於南京組織一分科大學。

◎四川獨立者。現各分區域。成都有章田尹羅。重慶有張夏。瀘州有溫劉。川北有高李。雅州有傳某。均各稱都督。未能統一。川民頗爲惶恐。

◎川西土匪。每冒同志會名義。四出刦掠。軍政府急圖內部。未暇兼顧。

◎西藏亦有警耗。藏衆乘機運動獨立。英人迭次增兵入藏。聯豫所部新軍均不爲用。勢已岌岌。

◎孫總統宣布袁世凱失信之要電

孫總統因袁世凱於議和之事始終失信。於前日電致伍代表。略言此次議和屢次展期。原欲以平和之手段。達到共和之目的。不意袁世凱始則取消唐紹怡之全權代表。繼又不承認唐紹怡於正式會議時所簽允之選舉民國議會以議決國體之法。復於清帝退位問題。業經彼此往返電商多日。忽然電稱並未與伍代表商及等語。似此種種失信。爲全國軍民所共憤。況民國既許以最優之禮對待清帝及清皇室。今以袁世凱一人阻力之故。致令共和之目的不能速達。又令清帝不能享遜讓之美名。則袁世凱不特爲民國之蠹。且實爲清帝之仇。此次停戰之期屆滿。民國萬不允再行展期。若因此而再啟兵釁。全唯袁世凱是咎。舉國軍民均欲滅袁氏而後朝食云云。

◎南京電云。武昌黎副總統。各省都督。各軍政分府鑒。案奉大總統令開。規定保護財產令五條如下。（一）凡在民國勢力範圍以內之人民。所有一切私產。均應歸人民享有。（二）前爲清政府官產。現入民國勢力範圍內者。應歸民國政府享有。（三）前爲清政府官吏所得之私產。現無確實反對民國之證據。已在民國保護之下者。應歸該私人享有。（四）現雖爲清政府官吏。其本人確無反對民國之實據。而其財產在民國勢力範圍內者。應歸民國政府管理。俟該私人投歸民國時。將其財產交該本人享有。（五）現爲清廷官吏。而又爲清政府出力。及反對民國政府。殘殺民國人民。其財產在民國勢力範圍內者。應一律查抄。歸民國政府享有。程德全叩儉。

◎黃縣電云。外交總長伍鑒。儉感兩電敬悉。清廷屢以議和誤我。現山東清軍於停戰期內。進攻登黃。敝軍爲正當防禦計。正在交戰中。祈向清使嚴重交涉。使清軍卽刻停戰。否則敝軍不任其責。劉基炎叩。

◎神戶須磨來電云。各報館鑒。鄙人蟄居海外。武漢事起。南北兩方面事。均不與聞。近日外間謠傳。鄙人已入北京。甚或謂君主立憲維持會。係鄙人主持。種種謠言。皆屬傳聞之誤。乞將鄙電刊登貴報。以息疑惑。梁啟超叩勘。

◎揚州公電云。時報館轉各報館鑒。江北都督蔣辭未蒙總統及陸軍部允許。想軍事自有計畫。無庸各地方代慮。但民政統一。而成江蘇省各屬。均受轄於蘇都督。現江北都督府往往以江北名義。濫引各屬爲江北範圍。我各屬實未能承認。今特聲明。江北二字之來歷。乃發生於從前江北提督。而江北提督之全權。不出淸江一城之外。請登報聲明。嗣後江北都督府參事會。請勿援各屬爲轄境。並除軍事以外。請勿干涉他事。爲禱。淮揚通徐海士民公叩。

◎蘇州電云。上海陳都督。南京衛戍總督徐鑒。辱電慰問。感愧交縈。潔本不才。惟求是反正後。益當堅忍自勵。冀消疑忌。仰副厚期。謹此鳴謝。劉之潔叩儉。

◎貴陽電云。南京孫大總統。民。各省都督均鑒。南昌馬都督沁電。讀聯軍統一。各節。洞中機宜。敝省贊成。乞即採擇。黔都督趙德全叩號。

◎南京公電云。各報館轉曲同豐君鑒。江北望君甚殷。屢來電催。祈速即前往。以便勷助辦理。陸軍部勘。

◎蕪湖來電云。各報館鑒。中華民生黨宗旨。實行簡易教育。提倡國民儲蓄。改良社會習慣。現黨員已達三千人。訂二月十四號開成立大會。中華民生黨總機關叩。

拆城駁議

昨見各報載有拆城一要係出少數公民且措詞支離不類予弟手筆總之全邑大多數公民並不承認當事者巧借兩都督威令欲陰濟其私亦終難服衆都意軍事方殷地方未有議會人心不宜搖動以安全秩序爲尤亟拆城之後於軍事毫無所利而地販人人得勢業戶人人自危全城如鼎沸矣此謂自生擾亂有識者盍討論諸

保城會代表姚文棟白

感謝常州沈仲芳幼科專家

小兒患出痧內陷氣喘欲脫四肢俱冷歷延海上兒科診視無效嗣請先生診治一劑即有轉機再易一方痧透喘平剋日全愈因思幼科專家甚少夫幼科俗謂啞科稍不經心貽害非淺先生於幼科經驗已多尤能謹慎 [illegible]

龍馬精神

如由民局購買 九由郵局來信 關照以免舞弊 信上須寫明寧波路第一百十五號本廬分設南京花牌樓○杭州陳列所

[illegible]

良醫沈仲芳幼科專家留滬
術向有名譽而幼科尤獨擅其長前由莊思緘都督汪瀾若太史等在滬公平洋行汪
君蟾淸之子患病經先生着手回春先生旋即旋里弟夙仰先生於幼科脉理貫澈凡經診治莫不霍然用再敦意挽留先生始徇同人之請暫爲綏留望滬上之心存保赤者其父兄幸留意焉用贅數語以爲介紹先生現寓英大馬路石路口公興里口五百十一號
夏應堂丁甘仁徐子才同啓

上海盆湯弄寗波路口過綠業會館
五開間門面崔氏瓣香廬驥雲氏總發行所啓

◎李平書致南京電云南京馬湘伯先生鑒頃黃愼老囑電思永於九月間首謀獨立冀救桑梓張勳反對不得已避之來滬貧病交加迄未起床幸大兒中慧自京至此苟有可利國救民者不分畛域不畏艱險日夜圖之永心爲之稍慰甯事得公主持造福無量魏梅村吾鄉端人毉兒已勸其回甯任工帳矣永叩李鍾玨艷印

◉長沙公電云各報館轉清軍司令官段祺瑞芝泉夫子鈞鑒滿奴氣數已盡非人力所能挽回鄂省起義響應東南三分中國已有其二此次民軍將校半出公門夫子素明大義同係漢人試思戊申己酉之間滿奴鐵良鳳山輩所以傾軋夫子及袁項城是何魄力今漢族起義若輩偷生專用以漢殺漢之策縱夫子能謀善戰試問肝腦是何種族殺同種以媚異姓李鴻章所以畢識於外人也鳥盡弓藏前鑒具在夫子清夜自思能勿汗流浹背且滿族坐擁巨資膜視國難殺漢之聲日騰報紙餉盡勢窮軍口口散與民軍通消息者實繁有徒滿清無論遲速終歸滅亡夫子廬墓族戚均在南方倘有知己之感情供一姓之驅使結仇天下是何居心生等不忍以夫子之道反害夫子指日北上師生對壘相見干戈生等亦不忍當亦夫子亦不願也從違順逆願夫子三思之亡清陸軍部陸軍學堂湖南王者師王恩渥劉驤章劉端廉鄧超高振濤李節堅劉文錦張瑤黃彥升李益簡高曠陶制治譚澤瀛歐陽震成應充孟廣珩朱道根汪觫漢楊作棟王如春黃清瑞王英銳會作彭同叩

◉揚州公電云各報館暨東台商會總理軍政支部司令長丁立棠師範畢業繆藩二君因北伐緊急軍用浩繁特在東台設立揚軍北伐協餉會熱心勸募不遺餘力頃已募將募款二千元交本軍司令部收受內有泰分司黎鵾君二百元司法長何元泰君二百元餘皆商款剋下軍餉異常支絀得此挹注所關匪淺請即登報以彰諸君熱誠愛國之志是所盼禱江北北伐軍軍司令部實山叩勘

◉南京政聞錄

臨時參議院於二十八日開成立會由**孫大總統**及各部總長到院行開院式觀者甚衆惟議員每省定額三人而**貴州竟多派二人**江蘇於莊都督所派三人外**江北又另派三人**因與定額不符不得已就各員**委任狀審查其正當與否以定去留**後經查覺貴州議員中**熊範輿**(及劉某之委任狀均係**雲南都督代印無代表貴州權**二君亦願退職毫無異議惟江北所派三人實係蔣都督所委任而該院以**江北非行省不應推舉議員**未經承認現該三人以蔣都督係**奉大總統之命令委任而來**尚在爭執中不知若何解決也

本月江北與江甯士民因莊都督移駐蘇垣欲將江甯都督府撤銷紛紛起而反對據江北士民等宣言**都督府駐蘇於控制全省多有不便**江北地方遼闊且近戰地不謀獨立勢難自保故江北士紳持之最力其甯屬士紳亦因莊督駐蘇欲將甯屬款項盡解蘇州於甯屬軍需財政多有影響昨已電致莊都督請其不必解蘇以維大局並有少數之人主張江北既可獨立**江甯亦可歸併皖南**爲一都督不允其請惟有實行此策惟多數之人皆不謂然幸有內務司**馬湘伯**從中調停已電請旅滬甯人魏家驊辛漢等回甯組織市政廳以保地方云

◎徐州民軍戰勝詳情

元月二十六日浦口駐紮**廣東**北伐軍**巡邏隊**九十餘人巡至蚌埠地方有**張勳前隊五營開鎗轟擊**互戰至五小時之久**張勳兵死二百數十人**巡邏隊死傷亦多生者十餘人回營報告**廣軍全體憤怒**二十七日午前**會同駐浦第一師團**砲隊一標馬隊二營開往固鎭與**張兵大戰**至昨日接浦口來電**廣軍大勝張勳兵退出固鎭**刻下尚在大戰中云南京於二十七日由**下關運去大砲**亦至固鎭助戰

◉北軍最近之布置

袁世凱徐世昌段芝貴馮國璋等議定派軍駐防各處茲錄其大畧情形如下

第一鎭**津浦鐵路**第二鎭**孝感**第三鎭第九標充**袁衛隊**第十標**石家莊**十一標**天津**十二標**唐山**第四鎭全鎭充**湖北前敵**第五鎭十七十八兩標守**濟南**第十九標**灤州**二十標**津浦北段**二十一標及二十二標**京漢鐵路**二十三標**保定**二十四標**山海關**姜軍守**山陜**兩路曹軍新舊二十營駐防**張家口**張士玉王汝霖之前後路巡防營除守湖北外兼守**河南**

◉陸徵祥不認蒙古獨立

北京接聖彼得堡電云清國駐俄公使**陸徵祥**對於此次俄國**要求條件交涉**時甚爲強硬聞陸使之主張蓋因蒙古一經割讓均勢之局必破全國領土難望保全故日來向俄外部出以極嚴厲之抗議對於**蒙古獨立決意不認**並運動俄京外交團出而調停以期交海牙會公判并聞列強已首肯云

◉順直諮議局反對借債上陳夔龍書

大帥鈞鑒敬肅者月二十五日叔魯觀察來局奉到函示暨**向奥商借款**合同底稿當逐查其中情節覺有與原議絕不相蒙而爲本局所**萬難承認**者不得不詳切聲明如左一原議借款係以事變猝生金融驟滯爲暫時接濟之計此次借款乃以年關緊迫商情窘急爲清償宿逋之計金融阻滯爲一時現象年關緊迫乃歷年恒有其內情自係截然兩事以此借款竊恐商困未裕償毫日增年復一年日久其何能繼**此不敢承認者一也**一原議借款爲數二百萬償期限一年此次借款**增數四十萬展期居五年**款目多寡不同限期長短各異此中利弊得失自難同語**此不敢承認者二也**又況合同內第三第五第九等條累載諮議局議決及承認字樣查諮議局議決借債乃普通法定職權屬內部籌商手續乃代國民負承諾之責非**對外人負担保之責**其不應加入合同之內乃立憲國立法通例若照此合同定約是混議決暨執行爲一事實法理既均不合且此項借債係款事前並**未先交局議**從何承認**此不敢承認者三也**總之因金融阻滯權宜借款以救急一時則可因年關逼迫大行借款以清理積欠則不可前此鹽商借款遺累公家可爲殷鑒此中利弊得失我帥應早已鑒及本局忝負人民代表責任既有聞見不敢不詳切聲明尊肅祇請鈞安伏祈垂察

譯聞

◎清鄂督**段祺瑞**聯合清軍將領**要求遜位除張懷芝一人反對**外餘俱聯合贊成奏內有清廷退位之後所有要求民軍各款**請海牙和平會擔保**等語又云祺瑞等接奉恩命未嘗不欲宣力自効惟民軍兵力日有增加我軍如有損失不獨於朝廷榮譽有損即皇室亦將陷入危機現在**中國大勢趨重共和**即親貴中亦未嘗不有贊同是說者惟**年少王公頗形反對**但餉糈缺乏何以治軍祺瑞等會議之下惟有陳請皇室**宣布共和**云云

據官報謂此奏語頗切實亦頗有効力王公內閣又將於今日(二十八日)會議雖有清諭宣布但語多不關緊要聞**袁世凱之軍**又有**二千人**抵京

◎**伍廷芳**最後電致清廷如不遜位兩方**即行開戰**

◎字林報訪員面謁黎元洪君黎謂禮拜一日即須開戰軍心急於開戰因係和議延遲之故

◎民軍進軍之路擬從金口孝感進軍即於其間乘浮橋渡過襄水陽邏黃陂亦同時進軍清軍從德城雲夢間退至大安（譯音）漢陽漢口已無清軍

◎前禁衛軍統領**良弼**爲民軍拋擲炸彈擊傷是日良弼往謁肅邸**肅邸爲袁世凱及主戰黨之調人**良出肅邸府後其人即乘人力車跟踪在後見良已入室即投刺入內良接見即擲炸彈傷良腿事後由日本醫生將腿割去時刺客見良未斃復擲第二彈不意自行炸斃

◎二十七日十二鐘半天津統制**張懷芝**從北京回到天津甫出火車欲登馬車被一少年向擲炸彈兩枚惟未受傷刺客手持來福鎗放彈後即行飛逸由巡警軍士從後追赶刺客回首向巡警軍士**施放八鎗**傷一巡警旋被擒獲

(以上譯字林報)

◎清軍將領陳請**遜位摺**交由太保**徐世昌**轉奏

◎**袁世凱**復在秦皇島**調軍四千人至北京**

◎袁世凱自陳不願受侯爵之賞和議期滿忩又須展期良弼因被炸事負請假十五天

◎德國某報訪員往謁溥偉溥偉謂**將領聯名**陳奏**未必全係確寔**即如姜桂題曾告我即未與聞此奏之人溥偉意必主續戰又謂**袁世凱**縱與民黨然**亦無報國之心**且有時恫嚇清廷溥偉又謂與鐵良並無密謀鐵良現在靑泥窪云

◎北京今日並無電來溫宗堯君言業遣各軍出發

◎南京**參議院以和議期滿決議不再展期**且聞已籌得款項所有軍餉業於前日發給

◎民軍以袁世凱反覆無信甚爲忿怒決議和議不再展限溫宗堯謂清軍將領未聯名入奏者祇**馮國璋張懷芝張勳**三人**馮國璋守中立**張懷芝張勳二人素來反對共和

(以上譯文滙報)

北京宮鈔

十二月初十日奉旨朕欽奉隆裕皇太后懿旨**袁世凱**奏再陳下忱**仍懇收回封爵成命**一摺論功行賞天下通義昨經該大臣奏請收回成命曾諭令毋再固辭茲復歷引往事剴切陳請彌殷謙退惟此次變出非常爲從前所未有該大臣顧全大局亦較從前爲尤難數月以來艱苦備嘗尤宜膺茲懋賞該大臣務當恪遵前旨**敬受侯封毋再固辭**欽此胡惟德趙秉鈞紹英假唐景崇假王士珍假譚學衡沈家本假熙彥梁士詒達壽假署名蓋用御寶

十二月十一日奉旨朕欽奉隆裕皇太后懿旨**袁世凱**奏再陳下忱懇恩**暫行收回成命**一摺情詞肫切出於至誠惟茲懋賞之加朝廷實權衡至當著即恪遵迭次諭旨**毋再懇辭**欽此胡惟德趙秉鈞紹英唐景崇王士珍譚學衡沈家本熙彥梁士詒達壽署名奉旨內閣代遞奎俊奏假期屆滿病仍未痊懇請開去差缺一摺總管內務府大臣奎俊著再賞假一個月安心調理毋庸開去差缺欽此奉旨內閣代遞王垿奏假期屆滿病勢纏綿懇准開去差缺一摺弼德院顧問大臣王垿著准其開去差缺欽此奉旨內閣代遞楊佩璋奏舊疾增劇懇請開缺一摺典禮院學士楊佩璋著准其開缺欽此奉旨內閣請補山東鹽運使各缺聶憲藩著補授山東鹽運使吳炳湘著補授山東巡警道並賞加二品銜欽此袁世凱趙秉鈞紹英署名蓋用御寶

時評一

◉北行者注意（冷）

秦皇島及京津一帶爲炸彈之故北清軍吏搜查甚嚴凡有南方旅客經其地者所帶行李無不橫被檢查設有爲人代帶書信信中苟有可指爲民軍黨人即遭殺害不問其本人有無關係也南客北行者其留意之哉

史爾子公司

Sulzer Bros.

史爾子公司係瑞士著名大行專造行輪引擎水面平輪但式引擎及各種大小壓力抽水機及重物壓力機電扇等式機俱備

上海新靶子場明強學校招生

本校自明正起加添英文推廣學額使生徒卒業後得從事於實業一途有志向學者速來報名定於舊歷十二月二十日並正月十二日來堂投考可也此佈　盛院張啓

萬濟當滿貨衣減價廣告

茲因市面銀根奇絀本當滿下貨物甚多今特自行設櫃減價出售所有男女皮貨一應俱全外並精製時款新衣凡仕商賜顧格外克己以廣招徠定價劃一每兩無及折粗細估衣　設上海城內…市本當斜對門第三十六號…是

中國製帽公司廣告

啓者敝公司批發所製工廠設在上海北河南路二號洋房精製呢絨各種洋帽及海陸軍帽更衣刻改用本國色西帽以消國貨草帽一項尤爲國貨大宗更當考求早經開工製造均備同胞需用敝公司不惜資本精益求精利權欲挽回利權起見惟望熱心同胞諸君請早光臨敝公司帳房面訂批發格外從廉此佈　中國製帽公司謹白

女界協贊會第六次清單

一元無力子二角鄭燮和五角堂五角故封堂五角陸開羣一元萬成一元洪記一元黃國英二元沈太太一元半元徐楚材五元楊太成裕二角慶昌五二角沈景炘一元一元沈清曉一元十元楊沈筠十　飛瓊一元五元奚克家二元元郭務本堂　陳銘一元馬秦氏倪雅吉二馬新觀一佩元黃閔仲佩閣蘋元黃賓一四元元翁泰五角三元黃眞將太太丁元丁一元丁一元丁五元丁楊丁炳炳太常胡丁源戎璜蔣王氏　寶鐘元五元五枚王雅老夫太太角元徐沈志英一元元王佩英六角方元黃賓一成元元以閔叔賓家娘閔元女閔士英經手募得…

[illegible]

聲明遺失簿據

啓者鄙人去冬與宓君彥彰組織杭州實業銀行於六月間解散後鄙人與宓君同寓申江競立洋燭廠即在該廠面結清帳所有簿據十餘冊並宓君所立清帳據一紙及傅君合同一紙共貯一小皮箱寄存競立廠中鄙人以事畢回甬待此番來申向競立檢取無著詢諸該廠友據云宓君去後此箱即已不見而訪尋宓君又無蹤迹其簿據究不知在何處恐有將此在外招搖故特聲明　施葉封啓

軍事募捐團各團友經募捐款清單

本團蒙各界熱心諸公捐助款項迭經按次登報鳴謝前月底止共計收元二百四十七兩五錢大洋一萬九千九百五十一元小洋四千四百九十八角銅幣十二千四百二十文又衣飾等件業已如數彙解都督府軍需科茲將各團友經募之數開列於後乞　公鑒再本團現已取銷所有徽章尚未收回者此後作爲無效特此聲明

方樵苓共募大洋四千四百念二元小洋二百六十角又浙路股票計股本洋五十元銅元五百文　穆景廷共募大洋一千一百另六元小洋七十二角銅元五百四十文　羅紳伯孟蓉卿陳泰𧂐徐子京沈輔卿合募大洋二千另十九元小洋三十一角　樓心如共募大洋九百七十三元九八元七十八兩　陳善曾共募大洋九百五十七元小洋十二角　陳文鑑共募大洋八百另六元小洋六十二角　陳楣卿合募大洋七百七十一元小洋一百三十一角　鄔挺生共募大元五百另五元正　陳韻泉共募九八元五十兩大洋四百十五元小洋二百六十二角銅元一千四百十文　周慶峯共募大洋四百念七元小洋五角　周仰山共募大洋三百五十八元…　嚴忱熟共募大洋三百三十七元小洋五百五十三角又銀飾十五件又舊羊皮統子一件童字一幅　任依德共募大洋三百元…　周佐臣共募大洋二百八十一元小洋一百角　劉寶德共募大洋二百七十八元小洋一百十元…　盛筱珊…　莊雲五方椒伯合募大洋二百念元又浙路股票計股本洋十元　徐通浩共募大洋二百六十九元　徐季鳳共募九八元四十五兩大洋二百七十二元小洋四百七十二角銅元一千三百七十文　李冠卿共募大洋二百元銀飾五件　劉瑞棠共募大洋二百另八元小洋八十六角　許龐一女士合募九八元二兩大洋二百元小洋十角　潘勤伯共募九八元五十兩大洋一百八十三元小洋十三角又舊夾金表一只古琴一張舊書十一部舊衣褲鞋帽等十一件銀飾一件又粵漢路股計股本洋十元　張賢忠共募洋一百七十八元　武鏡珊共募大洋一百六十六元小洋三十七角又徙薪公司股票計股本洋五十元又粵漢路股計股本洋十元　方莪田共募大洋一百六十元小洋四百十一角銅元二千四百八十文又千里鏡一只計值價一百二十元　張寶康共募大洋一百四十元小洋一百十四角　厲鶴清共募大洋一百四十四元小洋二角　謝寶璋共募大洋一百三十六元　范松夫共募大洋一百三十元又甯紹公司股票計股本洋念五元小洋陸十角　陳伯剛共募大洋一百念元　邵爾康共募大洋一百十四元　朱錦康共募大洋一百十三元季訓志共募大洋一百另六元小洋十五角　席韶石共募大洋一百另五元　虞含章共募大洋一百三十八元小洋四十二角　查韻若共募大洋一百另一元　包又信共募大洋一百元　陳子範共募大洋九十六元銅大洋三十八元小洋八十一元小洋一百三十八角又銀飾八件銅元八百念文　謝蘅聰共募大洋八十元宓光閭共募大洋七十七元小洋一百七十角銅元四百文　童志寬共募大洋六十五元小洋念七角　又舊帽三頂　徐餘發共募洋五十五元小洋五角孫瑞豐共募大洋五十元　樓彭年共募大洋四十二元小洋念六角　楊芝之榮共募大洋三十七元小洋十六角　韓祝三共募大洋三十三元小洋三十五元十九角胡甸蓀共募大洋三十三元小洋十角　錢樵峯共募大洋二十九元小洋十五角　周渭芝之共募大洋二十九元小洋二百九十六角　董子珍董忠甫共募大洋二十九元小洋三十五角　趙滄容共募大洋二十八元　孫梅堂共募大洋二十七元小洋二百　陳幹伯共募大洋十四元小洋九角　陳叔穀共募大洋十七元　徐心畊共募大洋十七元小洋二元　繆鼎三共募大洋十二元　趙伯漁共募大洋二元小洋五角　丁蘭生共募小洋一角　事務所收玉門捐大洋十二元　馬馥英經募粵漢路股計股本洋一百四十元

冠亞公司開張廣告

上海冠亞公司專製各式西帽工料加精式樣尤美現爲推廣營業起見定價格外從廉倘蒙批發更當克己茲擇於陽歷二月二號即舊歷十二月十五日開張放盤七天以廣招徠凡我同胞愛國務請賜顧爲幸本公司開設英界寶平街中市第二百念一二兩號門牌特此佈告

漢族光復氣象鼎新煩惱既已剷除冠弁尤宜首改惟市上所售各色帽子洋貨爲多俗尚既依時而移利源每因之外溢想亦我華熱心志士所同聲嘆息者也本公司有鑒於此特聘名師專選華料精

法羣舞臺（合記）商

法大馬路卜鄰里口新劇場原址

特煩名師　新排勸世新戲　烟鬼復生

竊維洋烟毒物流入中華受累者不可枚舉刻下新時代同胞共和民國初建尙武精神功造統一之機關建國特成量師地勸世無名戲福排同勸新除新謹好胞烟毒嗜縛得受由之東也免自全部福並選排熟藝員一侯居時再當佈告鑒不惠臨賞至　勝盼　本主人謹啓

鳴盛梨園

陰歷十二月十二日禮拜二特演好戲

邂逅纏綿　荷池影美

中外馳名第一花旦蘇王蛇　由金山回著名小生金山照

鄭君可　京仔容　九情飛　鄭錦圖

全班名角分配落力同演

蛇王蘇金山照演至是晚爲止

因有要事不暇再演祈來觀幸勿錯過恐後難逢

文明大舞臺

十二夜戲頭等正廳五角二等正廳三角三層樓四角特別包廂七角

吳鳳鳴　營海峯　納紹先　殷春虎　萬蓋燈　小桂花　伍演准　劉薛風　雲家將　會良　白蓋　燕　懊　陰　何春發　徐月來　沈家聲　何蓋燈　萬月樵　呂桂枝　小子和　小如泉　趙永秋　沈醴利　王月來　劉坤華　河興府　嘉大　陽　山少慶　桂花　月金　呂仙云　何金壽　小月樵　呂子和　小如泉　趙家聲　何月華　伍　同惡報　妻黨

新桂茶園眞正特色拿手好戲

十二月十二夜優待券四角正廳三角椅位二角邊廂一角

小荷喜花　紫仙十仲　諸云軒　張桂庭　郭玉泉　陳月海　客串　李春　小燕林　五盞燈　遺花翠　巧得頭彩　大溪皇莊　托兆碑　孟鴻　林翠　客卿　串富海　王榮　臣　小仙子　小余叫　於振　天云庭　名振全球　北京大藝術家　游歷各國獎賞一等　朱連魁班　各雜大鋼比不一祗　種要戲又飛衆同演次　探母　四郎　大金錢豹　陰陽河

丹桂茶園名角十二夜戲登台會串正廳二角

實善街

十二夜特聘瀟湘館主秉聘三位清客大會串特別良劇

沈芬雲　一小雷聲　呂山　任鳳仙　田金花　翁梅倩　張文奎　周桂寶　林黛玉　月桂　月紅　張少泉　周實　小雲　周峯　一月　小月紅　小雲峯　周京大興　平關　陽　花　衾　黑　籍　寃　魂　日月圖　巧城計　文娘三　豔子敎　雪　孟圓　紡　棉花　實祥　奎（捉放曹）　忠孝牌

丹桂第一臺

十二月十二夜戲

謝寶雲　劉月　李少春　小月如　李慶　黑天斗　蓋海七　高小　張春　郝菊　小芬　祁彩　譚峯　貴俊　劉壽　明海　月文　熊紅　小月　李少　王惠　李慶　陳嘉　龍虎　六月　草橋　李春　周五寶　羅帰　北通　高登　七水　報界　鐘

法商合記羣舞臺

法大馬路卜鄰里口新劇場原址十二月十二夜好戲會串

韓孝　張福　小桂　王寶　小惠　榮　小賽　同寶　小寶　京成　賽特　來寶珊　請客　串著　特請　名角　客串　坤角　著名　特請　客串　海上　馳名　花旦　小桂芬　恩曉峯　（王王奎寶寶）（探母回令）　黃八柳打開紡　金林義山齋　台池圖飯府花　大關收勝　牛楊　林黛玉　英月　芬月　大紅梅閣　天門走雪　珍珠衫

法羣（合）舞（記）台（商）

法界大馬路卜鄰里口新劇場原處

拾二月拾貳禮拜二夜准演

曉峯恩　小寶珊　小寶成

十二夜　探母回令　大收關勝

十二夜　打齋飯　代演探母回令　王寶寶　小惠芬　榮桂

十二夜　開山王府　夜紡棉花

商辦新舞臺

十二夜准演價目包廂官廳一元　正廳三層樓四角二等二角

趙文連　小益芳　小連生　七盞燈　夏月珊　夏月潤　林步青　趙文連　夜來香　夏月珊　七盞燈　小連生　夏月潤　割髮代首　四戲迷傳　特煩著名藝員合串　新排湖船　明末遺恨（全本）

羣仙茶園

十二月十二夜大減價正廳二角

金秀英　賽春恒　蓋七省　陸勝奎　賽上飛　草月樵　賽月琴　王雅梅　馮子芬　陸菊寶　吳新全　小來處　金

繼母恨　六部大審　二姐進廟　舉鼎觀畫　（招賢鎮）　花園贈珠　劍脫逃刑　獻律改良　（全本）

聲明作廢

因避兵暫住不料移寄邵伯鎮初五夜突有匪徒多名將衣物併塗面持刀搶劫五月初存庚寶省金和布十號二日七戊年六月兩正票面批銀銀五伯九月初七票一還紙三年九兩當揭邵伯司三十兩隨即在報紙爲懸案今兌現報作廢署報後發源謹白明日秦復紙

滬軍光復軍收款清單

茲承季恩慶君代募張錫華十元陸錦元一元唐月洲五角包萬興五角榮成五角包叙春四角除分別給掣收條外謹此登報誌謝

始創　眞的　香爐驥製半夏

崔氏驥製消痰半夏天下馳名購者注意○本廬分設南京花牌樓○杭州陳列所

崔氏驥製消痰半夏乃驥雲氏與中外名醫精研究以來凡官界軍界商界學界紳界女界莫不同聲推譽發行以來凡官界各省紛紛爭先恐後購意放製試驗始敢出而問世自發行以來凡官界軍界商界學界紳界女界莫不同聲推譽美成推治痰止嗽之聖品每見各省寄售必多方仿造奇巧百出致使眞假莫辨但恐無從鑒別遠近者本廬特將所有分所開列於下南京師署街門西各縣英商各省均設分所以便購取及各埠均有寄售…

公啓者本廬以痰症一端…救吐血之良方…牌及保證書…（以下文字模糊）

上海盆湯弄絲業會館路口五開間門面瓣香廬驥雲氏總發行所謹啓

退還二角…每料大洋一元二角…上海五開間門面…

滬寧火車開行時刻

由上海開至南京

上海	南翔	崑山	蘇州	無錫	常州	鎮江	南京
上午七點四十五分(快車)	上午八點六分(快車)	上午八點四十九分(快車)	上午九點三十九分(快車)	上午十點三十六分(快車)	上午十一點三十三分(快車)	下午一點十一分(快車)	下午二點三十七分(快車到)
上午八點十分(慢車)	上午八點三十九分(慢車)	上午九點廿九分(慢車)	上午十點廿八分(慢車)	上午十一點三十七分(慢車)	下午十二點四十四分(慢車)	下午二點五十五分(慢車)	下午四點三十五分(常州車到)
上午十點正	上午十點廿九分	上午十一點廿七分	下午十二點廿三分	三點三十七分(特別快車)	六點五十分(常州客車)	八點五十四分(常州客車)	七點四十六分(特別快車到)
下午一點五分(特別快車)	下午一點二十五分(特別快車)	下午五點五十分(客車常州止)	下午二點四十五分(特別快車)	八點十三分(客車常府止)	四點廿五分(特別快車)	五點五十一分(特別快車)	
四點二十分(客車常州止)	四點四十八分客車常州止	七點三十分夜(車蘇州止)	三點廿三分(客車常州止)		九點四十分(客車到)		
六點十分(夜車蘇州止)	六點三十七分(客車蘇州止)		八點廿分(夜車到)				

由南京開至上海

南京	鎮江	常州	無錫	蘇州	崑山	南翔	上海
上午七點三十分(快車)	上午九點一分(快車)	上午十點四十二分(快車)	上午十一點三十九分(快車)	下午十二點三十七分(快車)	下午一點十九分(快車)	下午二點三分(快車)	下午二點二十二分(快車到)
八點二十分慢車	十點二十分(慢車)	七點正(常申客車)	八點十分(常申客車)	上午九點三十分(常申客車)	上午十一點二十三分(蘇申客車)	上午十一點二十九分(常申客車)	上午十二點四十六分常申車到
下午一點二十分(特別快車)	下午二點四十七分特別快車	下午十二點三十五分(慢車)	下午一點四十一分(慢車)	下午二點五十四分(慢車)	下午三點五十二分(慢車)	下午四點四十九分(慢車)	下午五點十五分(慢車到)
四點正(客車常州止)	五點五十分(客車常州止)	四點十九分(特別快車)	五點九分(特別快車)	下午一點五十分	二點四十九分	三點四十四分	四點十五分
		七點五十四分(客車到)		六點四十三分(特別快車)	上午八點二十三分(蘇申客車)	七點二十八分(特別快車)	七點四十五分(特別快車)
				上午七點三十分(蘇申客車)		上午九點二十三分(蘇申客車)	上午九點四十五分(蘇申車到)

滬杭火車開行時刻表

由上海開至閘口

上海	莘莊	松江	楓涇	嘉興	杭州	閘口
上午八點三十分(慢車)	下午九點〇四分(慢車)	上午九點四十一分(慢車)	上午十點三十分(慢車)	上午八點廿分區間閘口止	下午十二點五分(區間車)	下午十二點三十五分間車到
上午十點正(貨車)	十點四十分(貨車)	十一點廿五分(貨車)	下午十二點廿八分(貨車)	十一點三十分(慢車)	二點十五分(慢車)	三點正(慢車到)
下午一點正(快車)	一點廿五分(快車)	下午一點五十四分(快車)	下午二點三十四分(快車)	一點三十五分(貨車)	三點十五分(貨車)	五點四十五分(貨車到)
三點廿五分區間車嘉興止	三點五十八分(區間車)	四點三十六分(區間車)	五點廿五分(區間車)	三點十五分(快車)	五點四十分(快車)	六點〇五分(快車到)
				六點十五分(區間車止)		

由閘口開至上海

閘口	杭州	嘉興	楓涇	松江	莘莊	上海
上午七點五十分(慢車)	上午八點三十分(慢車)	上午八點〇五分(區間車)	上午九點〇二分(區間車)	上午九點四十五分區間車	上午十點三十六分區間車	上午十一點六分區間車到
九點十分(貨車)	十點正(貨車)	十一點三十五分(慢車)	下午十二點三十分(慢車)	下午一點四十九分(慢車)	下午一點廿七分(貨車)	下午一點二十分(慢車到)
下午十二點廿五分(快車)	下午一點正(快車)	下午一點四十分(貨車)	二點四十八分(貨車)	三點十三分(貨車)	二點七分(快車)	三點三十分(貨車到)
二點三十分區間車嘉興止	四點〇五分(區間車)	三點廿分(快車)	四點二分〇(快車)	四點三十九分(快車)	四點廿分(快車)	五點三十分(快車到)
		九點廿分(區間車止)				

光復氣象鼎新…

此樓與本紅夢樓不同行流絕然現本…

國初軍本紅樓夢出版

地方要聞

◉運動北軍反正記

▲投稿者負責

▲舊歷十月十五日少游(直隸陸軍學堂總辦廖宇春)自姚村專差來函略謂戰禍未有窮期我輩宜籌最後解決之策治中(陸軍預備大學總辦張鴻逵)亦渴欲與君一談尊意以爲何如等語當即作覆請即日來京一談云云此其發端也

▲十月十八日少游治中到京即訪之于泰安棧少游介見孔君文池(雲南臨元鎭總兵孔慶塘)晤談甚暢並聞靳君翼青(第一軍參議靳雲鵬)亦表同情是日談判之結果如左

一南北兩軍兵力相當北不能鎭定南省南亦不能殲滅北軍其結果非南北分國即永無了期全國人民萬難堪此

二南軍宗旨不外革命與排滿只要確定共和組成漢族之政府即已達到目的北與南利害相同並不反對

三北軍與南爲敵只係爲袁總理出力並無效忠於淸室之意只要南軍不排斥袁北軍決不仇南

▲是日議定我儕當循此方針各就力之所及以圖進行翼青在漢尙須與之接洽也

▲十九以後文池治中陸續見陸軍王大臣及田副大臣密陳解決之策王田均贊成田並允助力

▲袁部諸將以王士珍馮國璋段祺瑞爲領袖我儕進行方法必須約此三人之同意王現贊成馮段皆在漢於是決定偕文池少游赴漢一行時議和唐使已往漢倘和議有成則我儕之策可不用也

▲十月二十三日由京起程二十五日早五點鐘抵大智門知馮已交卸將於十點鐘北上少游即往見馮馮旁午甚少游欲密陳計畫竟不得間嗣偕文池見段段聞策首肯者再是晚晤民軍將校胡捷之陳成城等與談我儕之計畫胡陳等均贊成

▲廿六日偕少游訪翼青商榷意見訢合無間文池已任第一軍稽查營務處事於進行計畫亦殊有益也是日商定之條件如左

一確定共和政體推翻淸政府仍優待淸皇室

二舉袁爲臨時大統領以安北軍將士之心

三南北軍出力將士一律優待

四從速恢復各地之秩序

▲翼青謂上開辦法南軍是否同意尙未可知且唐使已赴滬亦須至滬方知和議情形質諸段段然之乃屬偕少游赴滬是日即下駛

▲廿八早由寗上車赴滬途晤朱君葆誠抵滬後由朱君介晤顧君忠琛并晤俞仲還諸君即將我儕計畫相與商榷討論處頗不少鄙意謂節約流血之量縮短兵爭之時期實爲我儕惟一之宗旨他非所問也顧君允以此意轉達黃副元帥

▲二十九日顧君得黃副元帥之同意卽委任顧君爲代表歷經討論其結果訂條件五條如下

一確定共和政體

二首先推倒淸室者即舉爲臨時大統領

三優待淸廢帝

四南北滿漢各將士各享其應得之待遇並不負戰時害敵之責任

五同時組織臨時議會以恢復各地之秩序

條件既定少游返漢留僕駐滬爲兩方之機關

▲自少游既行隨將此策達知諸同志之在南中政界者俾當事諸君得爲備一面通知翼青文池促其從速進行嗣后少游訊知段極滿意少游已偕文池入京進行方法又進一步矣

▲十一月十五日以北中尙無舉動焦盼之下殊不自安不得不繞鄂北上二十日抵漢則北軍已退念一赴孝感訪翼青知已於十八入京知此舉又進一步矣廿四晚抵京廿五晤翼青少游始悉着着進行十已通過八九其大畧情形如左

一北軍各鎭標統以上悉已贊成我儕計畫所未通者僅三數人耳

二馮初不贊成經少遊文池翼青三人盡力解說之後已允不反對

三袁總理幕府中要人及其關係最密切者均已贊成此計畫

▲嗣後翼青即將此意直接陳 袁總理袁始而駭繼而疑且怒經翼青劇烈之舌戰乃慨然曰汝曹握兵柄者亦復如此我尙有何言但使我得有面目以與世人相見足矣翼青謂果愛君者誰不願君早卸重任惟北軍之知識見解與對君之感情固君所知誠恐君此時歸田各將士必多疑懼反惹起意外之變端一俟大局敉定君乃遂初高蹈不可白此心於天下後世耶袁乃首肯

▲至此事已垂成矣顧軍界而外尙有政界外交團及南中之三方面因先訪外務部之當事者歷述前此所經營大得其同意允於外交團一方面擔保其決無阻礙且曰國務大臣中贊成此舉者必逾半數可斷言也

▲南中一方面旣訂有條件且黎元帥及各都督亦早將此意見諸文電自無庸疑惟南中政府新時成立舉定總統亦係訂立條件後發生之事究竟是否如原議不能不加審慎於是議定翼青任軍界一面少游任北京政界一面而僕則至南中文池先已赴山東對付軍紳兩界矣

▲實行方法擬分三種第一由慶醇諸邸進內陳說俾其自行遜位袁幕諸人所主張也第二由袁要求遜位宣布共和政體政界諸人所主張也第三各鎭標統以上各防營統領以上聯名上奏要求遜位確定共和我儕所主張也僕瀕行矣政界中人謂第一種辦法已有效行且宣布姑俟之日復一日不見明文而丁字街之炸彈發自行遜位之舉益復無望乃與翼青少游約決用第三種辦法而僕於初一日繞秦皇島南行

▲初七抵滬初八偕顧君忠琛赴寗黃總長日一切仍如約乃電達少游翼青十一日得游灰電軍隊聯名要求共和今日出奏云云當即轉由顧君忠琛電知黃總長

◉南京要聞錄

▲南京財政近日頗爲困急緣中央入欵以鹽務爲大宗每年共可得四百餘萬奈設制未定各督銷又散在鄂皖湘贛及淮北各地方根本問題一日不決卽此一日不能收回他如茶稅米鹽亦復類是耳

▲南京交通部成立部長湯蟄仙君業經抵寗開始之初他務未能著手現以財政紊亂糾葛隱伏特將各銀行錢局如大清交通信成裕甯等大宗無論官辦商辦其從前衙署局所學堂軍隊官商存欵切實調查其帳目俾將來易於淸理耳

▲江寗民政長張振聲係舊日官場才欠開展又因經濟支絀故光復已經兩月毫無設施屢對人云頗欲脫卸因此陶遜欲充此席輿論均以甫遭家難不宜急進於是學界又有舉勞道傳之說惟皆未實行也

◉浙江諸烈士追悼大會記事

▲浙軍政府都督府及政財兩部發起追悼先烈徐伯蓀等諸公惟會場順序煩瑣不及滿載頃悉昨午一時二十分該會開幕會場內外已有巡警兵士彈壓然設簽名簿於正門之外到者可約萬人都督蔣尊簋暨各部長民事長均蒞會振鈴就座後先由都督敍述原因畧云諸烈士之歷史諸公知者甚多死者已矣而現前之生者皆賴諸烈士所造成而同享共和幸福尊簋一心一德以盡厥職否則無以對諸父老并無以對同胞幸祈互相激勵以策羣力而本日開會之宗旨亦於是乎在矣

▲次沈復生君登台報告徐烈士伯蓀歷史及赴難情形畧言徐公青年時代舉動紛則研究科學時代即注重天文及長江一帶輿地形勢及至講武時代注集合國民聯絡團體並潛心軍事教育與各同志組織機關卒後竟以犧牲身家誓矢起義與剖心裂骨之慘想與會諸公聞之亦當酸鼻

▲言畢由姚永臣君報告馬君子畦陳君伯平之歷史及赴難情形云當時兩君在皖起義時節本與新軍聯合一氣嗣因滿淸天數未絕以至功敗垂成陳伯平君當被官軍圍困在軍械局時甫經出門即被官軍槍擊肺部受傷惟身伴猶有與各同志密札三函曾恐連累立即嚼碎吞下以期免遭波及今骸骨歸里諸君能無追念否

▲依照秩序係報告秋女俠競雄事畧因本人未到先述竺公紹康遺事查竺公十一歲時父故即操家政治事井井生平多俠氣年稍長聞紹嵊交界大通山地方素爲盜藪遂拔刀往勦匪因成人之後入大通校講科學習兵操養成軍事學識犧牲家財助學並設體育會以發揚青年壯志不圖見忌官廳慎死異鄉而不死於沙場臨歿猶云憾事言至此闔座皆靜聞者肅然

▲次報告秋女俠生平事跡及被戮大畧秋曾留學日本歸國在申倡辦女報蓄資旣盡回紹復辦明道女學當時紹郡風氣未開紳界合力反對嗣有胡道南者密商貴福而陷秋女於獄大功未竟遭此顯戮吾同胞能享共和幸福其勿忘當日發難之志士也可

▲次述陳公毅歷史陳君向在上海中國公學秋女報時陳爲補助撰述因詞氣發揚民主思想遂崇拜下風目爲偉人次年遂聘入大通充當教習卒後秋因禍發陳亦株連判禁五年仍以非刑死於獄中

▲次述陶公煥卿實事陶公曾充大通學校歷史教員此次因赴光復會而遇害於旅邸陶係光復會副長章太炎爲正長生平遊歷南洋羣島博於經驗無端被殺駭人聽聞諸公旣來與會宜爲陶公復仇爲當務急鼓掌末後徐楊雪門君報告光復本省及南京時諸軍人之死義畧謂光復大漢全賴浙軍之力効力死於沙場者果不可以復生而人生之死惟此最榮本日會場追於時間故僅能將姓氏通過凡屬戰死陣亡諸義士同日追悼計開浙軍尙武隊管帶葉仰高等一百零四人

▲述畢由鳴贊員傳命奏軍樂並請與會諸員起立向上蔣都督政事部長褚均躬誄詞財政部長高子白因公在滬由魏課員代述餘如浙江共和促進會同志會嘉興同門會并其他各團體本會事務所同人均一律致詞申奠與會各員及主席蔣都督均鞠躬諸烈宗族答禮次由來賓演說奏軍樂禮成散會

◉灤州失敗之英雄

通州白雅雨君(名毓崑)爲天津法政學堂教員兼中國地學會編輯部長辛亥十月間甫遣妻子南歸通州近忽聞其運動灤州兵隊舉義灤事失敗後君竟在古治被敵軍所獲慷慨授命而死並有未詳名姓之三烈士同以義殉君素抱大志好爲其難九月間捌辦紅十字會未就爲革命運動益勤津地有秘密黨會一並無會名此次灤州舉義確與該黨有關事敗後黨長胡某託事往滬君遂自任部長糾合餘燼灤州舉義在民國元年正月初三日敵來我寡初四日卽爲虜軍所敗君曾十餘日不上課事前兩日方回校初四日聞敗耗復請假往灤敵兵嚴防幾爲所獲避入當地一武官家大索未爲所得君旋偕同志學生三人永平議員二人行至古治火車站(在灤州之西相距約五十里)同爲淮軍所得訊知君爲革命軍參謀部長遂遇害顧死時索筆爲詩一首(詩未詳)兵謂之日我等但知殺人不知文墨不勞汝向我等吟詩三學生訊係附從已擬輕辦而三君義不獨生遂亦同時被害議員二人則由永平紳士保釋法政校監督等會面清督陳夔龍營救電去已無及現由君之族兄某設法棺殮俟事平運回玄北軍非常野蠻稍一不慎即遭捕殺云

聖約翰大學堂招考新生廣告
本學堂現定於陽歷二月初五日即辛亥十二月十八日考取正額新
新生有志來學者速臨本學堂文案處報名領取號單以便屆期持單來
堂考試臨考時並隨帶考費洋一元爲日甚迫幸勿遲誤監督卜舫濟白
青年會特白

蘇州景海女校生
招考 陽歷三月四號即壬子正月十六日
開課 陽歷三月五號即壬子正月十七日
報名 蘇州天賜莊本校 常熟耶穌教堂方潤甫先生 無錫耶穌教堂止齋先生 常州耶穌教堂楊魁章先生
報名時於學費外隨繳入學費二元
資格 十歲以上三十歲以下身家清白性情平正者
課程 中英文算術天文地理歷史博物理化琴學體操唱歌 科小學科
納費 每半年寄宿生學膳費五十元雜費二元五角通學生學膳費二十元凡習琴者加琴修十五元均入學預繳
額數 一百名

◉內務部保護人民財產

內務總長程德全示現奉大總統令開江寧克復之際各軍封存空房作爲辦公駐軍之用原爲取便於一時並非擅以爲利臨時政府成立以來即以保護人民財產爲急務貴部職司民政尤屬責無旁貸仰即通飭所屬共體此意凡人民財產房屋除經正式裁判宣告充公者外勿得擅行查封以安閭閻並將此意出示通告等因奉此查各處審判廳多未完全成立正式裁判一時尙難舉行而于保護人民財產一事苟非查定專條恐關係民國之公敵逆犯民國之禁令者藉爲口實得以擁護其逆產而並無過犯之人民及從未反對民國之官吏反被侵害其私業殊非民國弔民伐罪之宗旨本部對於人民財產負完全保護之責何敢瞻徇玩忽致使吾國民於干戈之後再有剝削之虞因特規定保護人民財產令五條除令所轄各官廳切實遵行外公告吾國民一體知悉（法令五條已登第一頁公電內茲從畧）

◉南都要聞一班

▲京城門禁之森嚴 南京衛戍總督徐固卿君二十七日出示以南京爲中央政府重地門禁宜嚴各城門啟閉時刻均須宣布一定以杜奸黨混入嗣後所有儀鳳門南門自早六時開迄晚九時閉旱西門通濟門自早六時開迄晚八時閉洪武門太平門朝陽門自早六時開迄晚七時閉無論官商軍民人一經閉門之後如無對牌及特別執照者槪不放行

▲參議院慎重約法草案 大中華民國臨時約法草案一則昨由景君耀月馬君君武呂君志伊張君一鵾起草共有四十九條頗爲完備但參議院辦事甚爲慎重仍未敢遽決故暫公推審查員九人將約法草案詳細審查一俟妥協再爲公決

▲國務卿會議紀聞 星期四午後一時各國務卿會議凡三條件(一)推行公債票(二)發行軍用鈔票(三)徵收地方租稅出席者黃君興陳君錦濤蔡君元培馬君君武王君寵惠魏君宸組及海軍部參事官黃君對於財政異常注意所議各條件意欲必行陳君現爲極力設法諒可達其目的惟徵收地方租稅尙須調查云

▲總統府衛士之職任 孫大總統以現在暗殺黨密佈警蹕不可不加嚴特招警衛士四十名專司在府保衛之責大總統出外時則乘自行車隨汽車前後護衛刻已在府操練

▲陸軍交通聯隊長注重飛艇隊人才 陸軍交通聯隊長以各屬飛艇隊雖組織完備而目前精於此項之人才甚少特稟請第三師團長在工程隊內挑選程度最優目兵數十名與志願研究此項學術軍官數人共用研究以期收效來日

▲光復軍不日開隊 光復軍由黎天才率一協援鄂外現駐寧滬者共有十三營外加女子北伐隊一隊夙夜訓練不遺餘力官長兵士多熱心愛國軍需亦極完備有機關砲十尊機關槍多支尤爲特色並由陸軍部頒發關防文曰光復軍北伐總司令關防餉銀均歸陸軍部發給總司令李燮和以和議難恃北伐在即屆時將士勞苦倍加日前抵滬另籌巨欵作爲獎金鼓勵軍心現已回寧準備由火車抵滬然後乘輪北上至所部職員類多忠勇且出身於北方陸軍肄悉敵情此次北止定能克奏奇功

▲陸軍部之新猷 黃總長以各處軍隊聯絡不相統一深恐在外滋生事端致起衝突且北伐在即將來行軍時候必至調度不靈遂于二十三日召集各軍將校協商統一方法聞日內當即宣佈條件云

▲陸軍部因將才缺乏創辦士官學校培養靑年子弟爲將來轉弁之需擬招考學生三百人大約來月當即行開學矣

◉鄂省民軍復佔京漢鐵路之起點

▲鄂省軍政府以京漢鐵路爲我軍北伐進行之樞紐必設法佔領始可長驅而進直搗黃龍刻下清軍由漢上退屯孝感所留防守要隘之軍警亦經撤去由漢口至孝感三叉埠各車站已無守兵一人此乃天予我以佔領機會爰於陽歷二十一日即派兵一千人來漢分紮各站富時淸江漢關道黃開文雖經查悉請英領事向鄂軍交涉略謂漢口警察原議由原有之地方官監督商會辦理民團保衛地方是以北軍一律退出並將由北調來巡警一律遣回以守信約今民軍派兵於沿鐵路路線駐紮殊屬違約云云聞鄂軍政府回復英領事稱並無派兵渡漢之事係屬漢口商會招集之民團以防匪類竊發此二十二日往來函牘之語也茲鄂軍政府以停戰之期將滿和議難以告成轉瞬即有大戰特實行佔領該鐵路線之手段以正式公牘知照駐漢各國領事探得照會內之條件如下(一)將滿軍拋棄自漢口至孝感全鐵路線其間應派得力警察(二)鄂軍政府因決定派得力兵式警察收回漢口孝感間路綫主權(三)保護各國商務放行商車自由往來於該路線上(四)凡停戰期內在鐵路之辦事洋員並不更換且加意保護其餘辦事人員亦照此例(五)凡鐵路收入欵項除用項外均存華俄道勝銀行待平定時歸最終全勝之政府領取

▲聞此照會之外另有致法領事專函略以清帝遜位一事恐難如願刻各省北伐聯軍已經齊集一經宣戰京漢鐵路爲必爭之點惟該路行車監督及管車人等均係法人將來我軍進攻之際難免無所損傷請轉飭該法人等如遇宣戰之時須一律暫離職守以免誤受傷害該法係民主國該領必樂於贊助民軍也

◉黃鶴樓頭鼙鼓聲

▲鄂省民軍之編制原係由協統直隸都督及軍務部隸屬二鎭其第二軍總統一職日前已近因擬旅北伐改編爲四鎭兩軍每軍委孫君武充任並委舊勇軍統領王安瀾充第四鎭統制其餘軍統鎭統因責任綦重延未委任茲悉黎副總統於日昨召集軍務部及各上級軍官會議決定以杜君錫鈞(前曾充總標統帶)充第一軍軍統黎本唐君充第一鎭統制現充總監察處總監察劉君公充北伐聯軍左翼總司令豫河南安撫使總監察一職暫行解去以專責成而重職守

▲鄂省北伐之軍兩軍分作兩路進取一循京漢路線攻武勝一溯襄河取道襄樊以攻洛陽現決定以第二軍會合蘇浙皖贛之軍奪取京漢路故該軍業已逐日由省出發暫行分紮於黃陂麻城黃岡黃安雲夢各邑一俟和議決裂即四面圍攻孝感應山等處之淸軍第一軍會合桂湘黔等省之軍取水運之利便長趨由襄陽分赴隨州棗陽光化三路直襲黃河岸之淸軍此兩枝軍均兵力甚強縱北人爲滿清所用扼黃河之險以守而吾民軍進取之途甚多犂庭掃穴指日可告成功矣

▲省城四鎭陸軍 提出七成隊北伐其餘隨同近衛軍學生軍留守前充戰時總司令官之吳君兆麟已改委爲留守總司令 聞黎總統以刻下武昌大局平穩即有戰事亦在黃孝地方留守各軍無所事事諭認眞教練俾成勁旅 爰委任前廣西講武堂總辦吳君元澤充軍事敎育長在方言學堂舊址設立辦事所並定爲獨立機關以謀軍學之進步

▲前因戰事緊急火線上輸送彈藥食物器械不便雇夫挑運故陸續募集輸送兵十八營以便戰時之運輸此種兵不負戰務責任且爲數過多故多祗練過徒手體操現在出師北伐萬里遙征有一兵須得一兵之用輸送兵未曾敎練兵操隨軍無大裨益所以每鎭祗挑用一二營專任運輸並選其資格堪合輜重兵之用者改練輜重任務以期餉不虞匱

▲前鄂省兵站參謀官凌元洲於漢陽失守後恐懼萬分倉皇繳還委札私自遁走現經軍務部查悉其當日逃走之時實屬形跡可疑仇之者遂造謠云渠洩露機密於北軍所以畏罪遠颺軍務部聞淩現在寧垣特電請民國陸軍部查拿送鄂根究

◉蘇州兵士巷戰記三誌

蘇州江防營與選鋒營於舊歷初八午後大啓衝突後茲再將聞見情形錄下

▲初八午後密渡橋防營出隊後胥門棗站防營聞信紛紛携槍出營該營王管帶勸阻不住恐肇大禍當即投在該處河內嗣經該營兵士撈起或可無恙

▲初八晚胥門外萬年橋挽烟錢店米店布店醬園等店被刦後因外間傳說江防營所爲現該營正在查究以明虛實或謂係游勇匪徒乘閒行刦亦未可知

▲初九晨莊都督偕軍政廳長盧世儀防營統領仇翼前選鋒統領張連陞均至密渡橋江防營內商議調停之策將傷斃之各兵從優撫卹所有該營兵士一律不准出營

▲初九日午後胥門外各店被刦後均至商會訴明情形經該會協理商董等謁見都督面陳一切法(一)請防營仇統領駐在營內以資鎭攝(二)令巡防隊出巡彈壓(三)派兵保護各典當

▲初十日都督發出簡明告示云照得蘇垣光復全城秩序安寧兵士偶因細故彼此致起紛爭業經派員彈壓現已一律救平本督擔任保護謠言毋得輕聽爾居民鋪戶切勿徒事虛驚照常安理生業其各一體凛遵

▲昨今兩日各營兵士一律不准出營所有鎗彈暫時收轉大約此案可望和平了結各店已照常開市惟各典當每有兵士强當情事且夜間搶劫之案如中張家巷吉祥菴一案餘如昨夜河沿街張姓家及喬司空巷某姓均早得信行劫未成照此情形於地方治安殊可慮也

要件

民國法政大學規則（續）

破產法
民事訴訟法(上訴以下)
民事訴訟法(强制執行以下)
相續法
社會學
擬律(刑學)

政治專科

第一年級
法學通論
憲法
國法學(上部)
平時國際公法
刑法總論
民法總則
政法學
西洋史(上古)
經濟學

第二年級
國法學(下部)
政治史
行政法總論
民法物債
刑法各論
戰時國際公法
西洋史(中古)
社會學
政治地理
論理學

第三年級
外交史
行政法各論
民法債權
殖民政策
國際私法
西洋史(近世)
西洋史(最近世)
財政學
倫理學

(未完)

闡幽錄

石門鄉先烈呂留良始末記

（石門汾陽後裔來稿）

人有曠百年而買奇禍亦有越數百年而獲奇榮者非人之所能爲也天也天不欲使有明逸老以師儒終身故難死而不免赤族之禍天又不欲使大漢義民與草木同腐故雖久而得享無上之榮其先後二百六十餘年間忽被異族之剉屍忽受同胞之尸祝辱於身後榮於身後是孰使之然哉蓋有天意存焉吾邑呂公留良字用晦號晚村明代王儀賓之嫡孫也當明之末季留良年方孩童滿淸順治間應試得爲諸生嗣經歲科屢試高等聲名藉甚厥後幡然易慮潛心濂洛關閩之學遂絕意進取故康熙間不膺博學鴻儒之薦竟以山林隱逸甚且欲祝髮爲僧者其大才奇氣殆非鄉曲小儒老死牖下者比也是時四方名士聞風興起皆欲出其門下者不知凡幾如嚴鴻逵沈在寬黃補庵車鼎豐其最著者也而留良每于師友談論間深痛祖國之沈淪幾至無淚可揮者故其悲憤著書深論夷夏之防稱僞朝或曰淸或曰北或曰燕其視虜廷爲隣敵久矣今著作之僅存者有天蓋樓吟稿留良文集四書講義語錄晚村家訓等書猶班班可考者今試摘其吟詠中之最膾炙人口者其紫牡丹詩內有奪朱非正色異種亦稱王之句其文集中有今日之窮羲皇以來所僅見等語已可見其絕虜之心攘夷之志矣於虜留良長於滿淸全盛之時不獲舉義興師以淸妖孽惟以口誅筆伐齎志以終亦留良之不幸也尤可痛者當雍正七年間有湖南人曾靜者生長山僻素無師友因應試州城得見呂留良評選時文傾心篤好遣其徒張熙來浙至留良家訪求書籍其時留良及伊子葆中皆歿惟次子毅中尙在悉出其伊父所著之書與之於是益加傾信欲見施行乃遣其徒張熙投書於川陝總督岳鍾琪勸其同謀舉事岳鍾琪拘留刑訊究問指使之人張甘死不吐鍾琪覓之密室許以延聘伊師佯爲設誓張始將曾靜供出鍾琪具奏並其舊奏聞遂速捕曾靜（未完）

時評二

◉南北合一之佳音 （笑）

北方將士亦吾同胞也祇以所處之地位使然一時遽難反正今則時機成熟矣誦曹子建萁豆之詩本是同根相煎何急從此免生靈之塗炭聯南北爲一家寧得謂非吾人民之幸福歟

沈製鏡面散

本主人由化學發明沈製羊脂珠粉鏡面散專治男女面上○雀斑○粉刺○烟容○酒刺○紅爛○白點○油光○暗陳○疤痕○等類均可包愈不驗還洋 [illegible]

沈製生髮膠 [illegible]

聖保羅修道院膏子藥

聖保羅修道院膏子藥無論老幼服之均有奇效殊爲有益無損既能鞏固肺部氣管又能療治 久咳 極重傷風 氣喘癧疾 喉痛 失音 哮咳 氣管炎外感 以及 胸肺部各病 自頂至踵此藥之功效無處不到

檳榔嶼林君愛孟來函所述如下

鄙人因感冒而成久咳歷服各方藥均無效驗後聞人讚聖保羅修道院膏子藥者甚衆當即購服一瓶旣罄而所患久咳痼疾不能眠以及轉筋等症均銷滅於無形竟獲全愈矣此藥之神效於斯可見特誌數語以表感忱

請速往藥房購買

今將此藥運售中國以公同好購藥諸君務請認明眞僞 眞藥匣口均用藥廠主人［簽名］簽字之紅紙條封固否則贋鼎也必無效驗切宜愼之

●價目 大瓶計重五百五十格蘭計洋二元 小瓶計重二百二十格蘭計洋一元二角五分

總發行所荷蘭國路頭登埠額克爾

凡外埠諸君購藥於所定價外須另加郵資直向下列代銷處購買可也

大瓶每半打十元五角 每打二十元 小瓶每半打六元七角半 每打十二元五角

中國經理處 上海好時洋行

代銷處

屈臣氏大藥房 科發大藥房 老德記大藥房 大英醫院 普濟大藥房 華英大藥房 中英大藥房 中西大藥房 中法大藥房 羅威大藥房 五洲大藥房 南洋大藥房 同濟大藥房 勳賑大藥房 大英大藥房 華美大藥房 四路馬老德記 美華大藥房 河南路屈臣氏 老誠濟藥房 南市中法大藥房

18

德昌興記號

自製蜜餞糖菓批發

開設上海虹口廣東街特別揀選自製糖蓮心香腸臘鴨罐頭食物承接金猪罐頭洋鮑魚南北廣洋雜貨批發送禮品物一應俱全凡臺貴客賜顧無不格外克已價廉物美童叟無欺請認德昌興記招牌爲記庶免有誤

英大馬路特等房產出售

啓者坐落英大馬路繁盛之區每月淨收房租一千餘兩並有出浦地五百餘畝均可建設碼頭棧路之弄又坐落愛文義廠小菜塲左近頭等市樓房亦有數處售價由一萬至念萬兩均有如欲置產者請至英大馬路北江西路口三十九號本公司接洽可也 英商營業公司啓

廣生和告白

本號自運香港仁安泰金虎嘜藍洋布批發江西路自來水塔脚六十七號

遺失提單

啟者今失怡和洋行德生輪船十一月念七日進口由青島來申Y源嘜生油七十八件第一百另六號分提單一紙作爲廢紙業已向該行掛失另補提單領貨特此聲明十二月初八廣裕和白

上海 安衛生 西法鑲牙所

滬上鑲牙林立欲求優美頗不易得本所創立多年精辦牙科馳名中外茲不惜資在外洋加辦精巧新法鑲牙機器並頭等牙齒材料無論全口及零粒嵌補蛀齒鑲金牙或用金銀象皮等托電鑲不用托鑲者如生無異均可包用修遲不取分文海內諸君倘患此者易請齊試並有止痛樂水欲拔根換牙全無痛楚如蒙賜顧請移玉至上海四馬路麥家園口請認明本所庶不致悞安衛生主人啟

大減價

本館所有照像放大一律減收五折賜顧者可到南京路上海郵政局西聚寶坊耀華不悞

遺失提單

三張第十三四五號該貨由日清公司太原輪船於乙千九百十二年元月二號自宜昌裝申每張提單曾共念五箱黑漆棕已計七十五箱現作掛失原有提單上廢特此廣告箱記號CFTCO渝城義昌洋行具

柏林愛依智公司

25

製造電氣機械儀器電燈電車公司全付機器各種高低電平銅線等等

中國經理人瑞記洋行

[illegible], Berlin.

柏林露城納廠爲世界最著名之大廠專製繩纜轆轤滑車及流動車機

E. Merck

10

Chemical Works, Darmstadt, Germany.

德國大姆司特之意格麥化學局專爲化學及藥料以備醫學製藥之用以純潔久用爲標準

意麥格之値物化驗如左

亞篤品（放大瞳孔用）看開伊及嗎啡（立痛用）等均取其特別之清潔提還露液藥酒顏料等詳加研究以供製藥之要需

化學 以分析微菌學顯微鏡及攝影等用

收集礦物化學物及藥料

意麥格之專門醫學如左

嗎啡交換體之作用

內體及下皮之鎮藥

收歛止血藥

纖微質溶液（溶消瘡瘡）

催眠藥及止痛鎮靜藥

化學純潔用之過酸化水素

如有文件爲預備郵遞以上諸物之田

醫藥會會員郵資免費

亨寶輪船公司廣告

23

本公司輪船總額納鈔一百萬噸往來歐美各洲茲有輪船儎重　噸訂期　月　日由上海開往紐約賣西林亨堡倫敦利物浦等埠如欲裝貨搭客者請惠臨二馬路本公司接洽可也行走東方德國郵船班期表往來上海青島烟台大連灣等處輪船名提督西江大臣塘沽每逢禮拜三日中午由上海開禮拜二六由青島開禮拜一由烟台開禮拜日由大連開回禮拜五到大連禮拜一四到上海以上限期風雨不更倘蒙 惠顧格外克已招待週到特此佈知伏希公鑒

[illegible] & Lueg

16

[illegible]DORF (Germany)

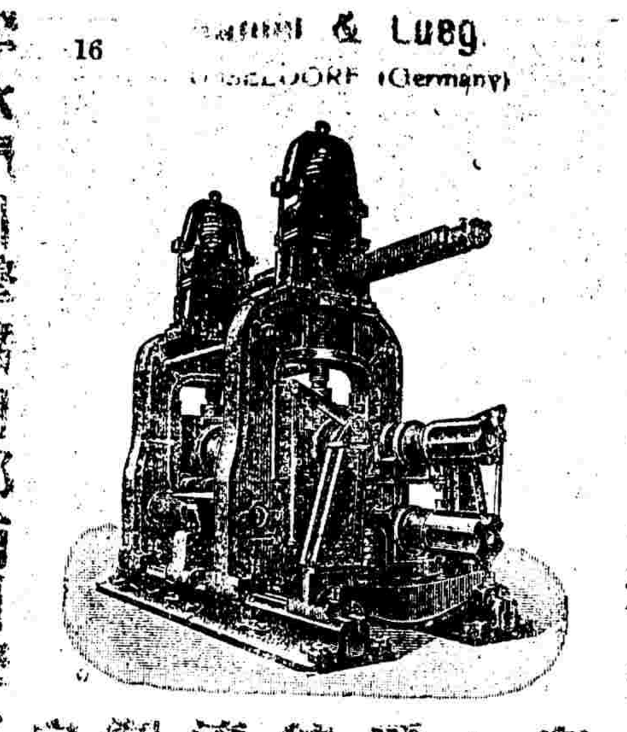

德國[illegible]廠爲德國着名之一大鐵廠專製壓水機射水機壓機版機鉸剪鉸釘滾壓機器鋼機大力自來火引擎水汽引擎礦用邦浦引擎及鐵軸鐵竿等均用最佳之料所造 上海禪臣洋行經理

全昌

今造各種改良完全離奧眼鏡

本廠創辦自造眼鏡以來歷有餘年挽回利權日日改良新造各種研究完全 離鼻眼鏡十有餘種可免壓鼻別出心裁想出輾轉妙法環球第一無有不合諸公面部大小掃帚舒服爽之不釋與前所造之離鼻眼鏡絕然不同愈出愈巧越美越精並 光學醫生考驗高明 論年老年輕有患目光不準者俱能照配合光保護目力配換鏡片 有光線表 近光老光平光等片黑白藍 較準度數 [illegible] 溢今爲塞漏卮 利權外 [illegible] 煉就如有不合仍可兌換 本金足赤 [illegible] 全昌號電話一上海七零四 [illegible] 馬路西口分設蘇州 [illegible]

西門子電機電汽洋行

本行設在英租界仁記路角四川路一百零三號專辦德國各種電料及全項機器均極完備另設樣子間陳列各種異樣電報機電話機電扇電燈及各種電汽等件無不齊全專備採辦諸君隨時賜臨觀看如有興造電燈廠者本行可以全行包辦倘蒙賜顧本公司當將詳細情形 [illegible]

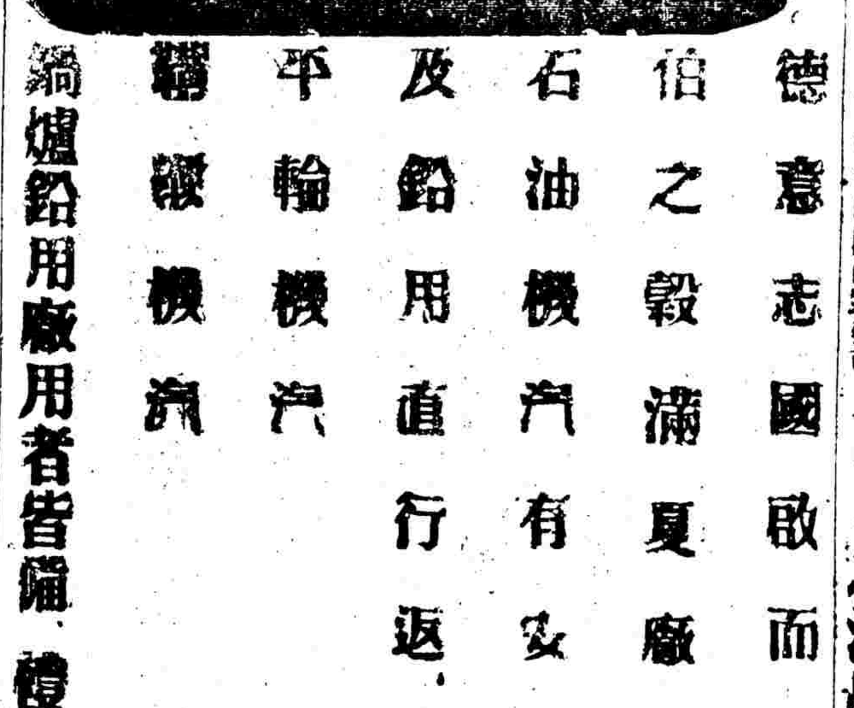

德意志國啟而地方克虜伯之穀滿夏廠專製石油機汽有安置不動者及船用直行返行者兼製平輪機汽轉轆機汽鍋爐船用廠用者皆備 禮和洋行經理

杭州之江學堂招生

一年齡 十四歲以上二十歲以下須品行端謹身體健全者 二資格 以畢業高等小學及中學者爲合格 三學費 每學期修膳金四十元 四報名 在六和塔本校或在城內大塔兒巷貞才女學校對面經宅亦可年一月八日起至念八日止報名時須帶三寸照片并納證金二元錄取後算入學費不錄取者給還 [illegible] 五考期 一月念九日在城內大塔兒巷經宅考試 六細章 可向本校取閱遠處函索亦可

之江學堂監督白

戰地照相第二冊出版 此乃漢口戰地兩軍大戰時之攝影 [illegible]

本事詩 [illegible] 此書因敝局印刷所移居暫託吳雲記代 [illegible]

啟新洋灰有限公司

洋灰　缸磚

啟新洋灰有限公司　CHEE HSIN CEMENT COMPANY LIMITED

本公司所造 **洋灰** 屢經英德日各化驗師照英德法先後考驗細度勁力凝結工候足與外洋最高之貨抗衡 **南洋勸業會考列一等奏獎** 歷承各鐵路購用 **給予證書** 表明我灰施於各項工程均極完善 其津浦北段鐵路總工程司書內有據 黃河橋工程司函報 啟新灰做成十七密達長之橋柱驗得異常膠固 以四噸半打樁機器擊至三千下依然完好 並稱歷經試用無不合宜等語 近復添購外洋最新式旋窰機器全廠咸用電力按水法磨製 自宣統三年夏間出灰倍增 又於宣統元年 **添設北分廠** 專造各種機器 **缸磚** 一名火磚 出貨繁多 其 **禁火力達至一千八百度** 極合砌爐及烟囪鍋爐 足媲歐製 與向製之水溝筩房瓦 如需特別式樣均可按圖創製 另有各項功用價廉貨高 洋灰大小方磚 花磚火泥等貨 本公司設在天津海大道 北京奉天大連烟台牛莊青島上海漢口南京鎮江各埠均有經售處 承攬交易 並指定各銀行兌收貨欵 如蒙 賜訂大批 格外從廉 交貨迅速 曾刊華洋文廣告 載明各貨重量式樣用法 光顧諸君 請向本公司並各經售處取閱洽接可也

德國高爾士攝影快鏡匣形極靈便可隨意攜置袋中 其軟片闊二寸八分長三寸二分 鏡匣之外另備特別放大鏡箱一個 能將所攝之影片放大五倍至七倍 且可隨意分寄仿大極其精緻 可免攝小片之弊 此種靈便攝影快鏡可稱環球獨一 如蒙垂詢價目請即函示地址以便奉寄 不另取費 賜函請寄栢林總行及維也納巴黎倫敦紐約等處分行均可

均購一家官置照相具

Opt. Anstalt C. P. GOERZ, Akt.-Ges.

WIEN Stiftgasse 21.　Berlin-Friedenau　NEW-YORK 79 East 130th Street.

PARIS　LONDON

22 rue de l'Entrepôt.　1/6 Holborn Circus.

17

靈丹濟世

五洲大藥房主人台鑒 敬啟者鄙人今年春季陡患咯血之症 因此身體異常孱弱 且旋發旋止 殊堪老病復作 加以冬令 喉中咯咯作聲 十餘日以繼夜 皆已延醫治無功 單方罔效 家人束手無策 余亦惟奄奄待斃矣 五中焦灼 莫可言宣 家嚴謂余曰 貴藥房人造自來血 異常靈驗 試之即在本部局購中法大藥房購小瓶半打服之 果然咳平血止 氣爽神清 迄今身體異常肥胖 精神異常 引鏡自照 前後竟如二人 真有倚天浴日之功 固本培元之術 普惠同胞 真是華陀再世 俞跗重生 令人可敬可仰 常活潑 **貴藥房靈丹濟世 以彰大德** 可嘉可風 鄙人心感之餘 無以為報 祇得逢人設項 到處頌揚 並乞秉筆刪潤 登諸報尾 俾海內同病者亦可得而問津焉 草綴數語 聊作保證 專此鳴謝 順頌

大醫生道安　九月四日　古田拳望吳門外洋關左近頓邱葛公館　葛企明頓首

上海五洲大藥房鈔登

自來血價目 大瓶二元 小瓶一元二角 每打二十元 十二元 託局函購原班回件 諸公光顧請認明 **全球老牌** 商標 每瓶附有仿單 洋一角之新彩二集保證書一本 瓦楞紙一層 瓶底均有西國碼字方為的真

總發行所上海五洲大藥房附啟

上海中英大藥房
最緊要之廣告

藥物為吾人日用之要需 而於兵戈擾攘之秋尤關緊要 故自軍興以來 本總藥房之應付日不暇給 誠以貨品精良 價目平允 故為各處 **軍營醫院紅十字會** 所不棄 而本總藥房對於此稱主顧 區區之心 亦半盡義務 諒邀公鑒 此外如 **壽美而特** 益 **補血紅** 等各種補品 亦皆久已馳名 確有功效 又 **配製** 各種 **藥劑** 丸散膏丹 **令** 酒露 油水 以及 **寒** 閨閣助粧諸品 新到 **修飾頭髮之刀剪** 梳刷 香水 香油 伽羅香膠 並 **相照快鏡** 等件 一切具備 **美價廉** 外埠因恐有不周 特此廣告 請臨 賜顧 **本總藥房四馬路** 或來函 指購 無論 **大批零數** 均當照寄 決不有誤 **妥慎**

剪髮器具批發

剪髮刀　剪子　梳子　刷子　潤髮油　光髮膠　肥皂粉　香肥皂

錫杯子　水龍　捲髮器　洋刨刀　皮砥　椅子　鏡子　等一應俱全

總批發所上海四馬路一品香對面念五號

裕信洋行

電話一四九八 電碼五九四〇 〇二〇七

尋孩者鑒

現有男孩一名 年五歲 身穿元色布棉袄 柳條布夾裏 羅蔴斜紋布棉褲 元色呢切花棉鞋 頭帶西瓜帽子無結子 如本人父母及親戚來尋 至上海虹口三元里新芳路二百十號對明領回 分文不取 特此廣告

愛理司 E. S. A. B. 12.

德國拔地沙名廠各種顏料及德國正靛青運銷中國有數十餘年矣 馳名已久 貴客信用 貨極頭等 永久不變 每年出推之數 年年愈廣 總行在上海天津 分設馬路 理中國經理禮和洋行 商員賽波司須認明 賜顧上箱上桶上聽 及瓶上字樣均有愛理司及獅馬為記 不致悞 此啟

德國嘉色喇顏料廠

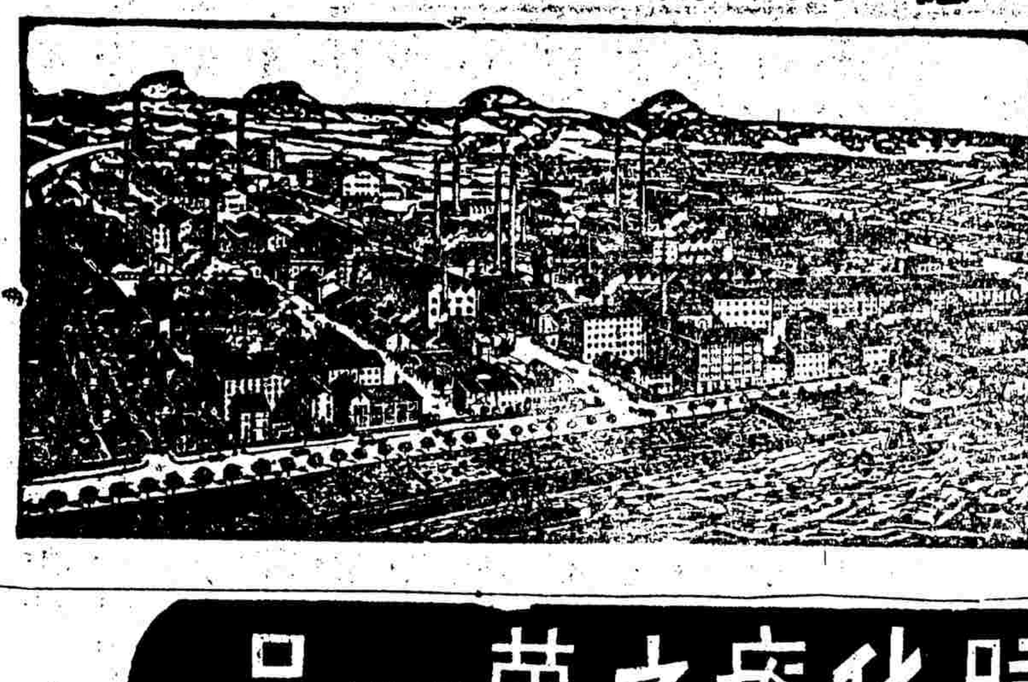

本廠各種顏料運銷中國有二十五年矣 馳名久 貨皆上等 其料可染棉紗棉布毛貨絲綢葛布以及紙料毛羽皮革細絨等物 倘貴商欲看樣者 請移玉至泗涇路十一號上海裕興顏料廠詢問可也

88

禁書十九種

北京第一貴婦風流禍　晉　張勳愛妾小毛　子　清宮穢史　慘史　痛史　西太后　李蓮英　吳三桂　滿洲花　血海花　江　陰守城記　嘉定屠城記　揚州十日記　女革命　孫汶　黎元洪　黃興　秋瑾　洋裝推背圖　說詳　鐵板數　黃藥詩　歌迴文碑　以上禁書十九種　原價洋五元　燒餅　滅取紙料二元　外埠加郵費二角　東洋五元　人出浴圖　彩墨色兩種　每打一元　洋美　泰西裸體圖　美人畫景四幅　大洋一元　玻璃版　體游戲圖　每打洋五角　外埠郵費照一成計算　泰西裸　上海四馬路跑馬廳第三百三十一號新漢印書館經售

同胞共鑒

茲值文明維新之秋 人人喚起尚武精神 列度自強 必需剪髮改裝 方足以壯觀瞻 乃提英雄之氣 然是利權外溢 熱心者有鑒于此 茲為塞漏巵 格外精造各種金銀剪髮改裝品類 鑲嵌鑽石珠寶翡翠領針挿針領扣針鎖彩袖鈕扣彈叢鈕領帶夾別針婚姻戒徽章獎牌等類 無色不有 均合男女裝飾 日日研究改良各種離鼻眼鏡 與翁所出離鼻眼鏡絕然不同 別出心裁 想出種種妙法 格外舒服 人人愛之 如有自來珠翠 均可定鑲 出貨迅速 不論洋鑲金銀首飾 均用本金足赤煉就 如有不合 仍可兌換 非徒牟利 實欲挽回利權 想熱心同胞樂用中國自製之貨 外間近有洋貨充作中國自造 望惠顧同胞留意考察證擬 幸垂顧焉

上海砲馬廳二馬路西口 分行蘇州馬路 全昌啟 電話一七[illegible]

滄洲紀事◎做指南錄◎合本

此皆明末紀事之書共一册 定價大洋一角

分發行所 南京奇望街有正書局 蘇州都亭橋有正書局 天津東門外東馬路有正書局

總發行所 上海望平街有正書局 北京廠西門有正書局

分發行所 南京奇望街有正書局 蘇州都亭橋有正書局 天津東門外東馬路有正書局

總發行所 上海望平街有正書局 北京廠西門有正書局

四倍 定價大洋二角

分發行所 南京奇望街有正書局 蘇州都亭橋有正書局 天津東門外東馬路有正書局

總發行所 上海望平街有正書局 北京廠西門有正書局

印數有限 重裝特減半價 每部兩厚册收大洋三角 不折不扣

潤肺化痰之第一品
助呼吸香膠

諺云有病則發無病則喜 固奚人不可以有 今時值冬季天氣漸寒 有患肺病者及遠年哮喘 咳嗽喉管燥之不出 咽之不下 欲行而氣急 而語塞 則呻吟床褥 徒呼奈何者 嘗不乏人

此品功偉 已海肺弱則痰則氣經則立吸胃開亦振痰為之化也 仿法 價每箱十 每十箱局 十件 原光 認球商 箱價 洋附標 ...

膠之新驗異常 一要方為的膠 總發行所上海四馬路五洲大藥房及各埠大藥房均有經售

A. BORSIG
BERLIN-TEGEL

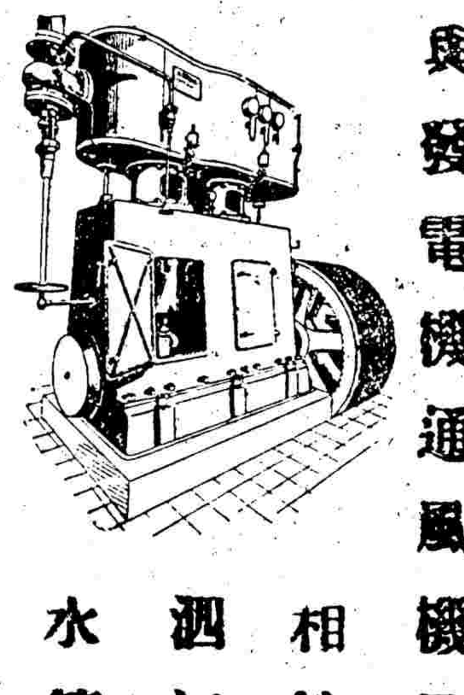

立式橫式快力泗汀引擎（係與發電機通風機及幇浦等相接）壓雪格泗汀引擎及水管鍋爐引擊壓力管子及各種異樣大幇浦等均極堅美而價廉。

上海郵政局收信時刻截止表

無更改之單

寄往處所	交由	截止收信時刻
新閘 北新涇 崇明 七寶 泗涇 顧坊 漕涇	小輪	上午八點半
南翔 川沙 奉賢 新場	船 快划	上午六點半
大團 周浦	民船	下午七點半 上午六點半
蘇州	火車	上午六點 九點 十一點 下午三點
無錫 常州	南京 火車	上午六點 十一點
鎮江		下午三點
南翔 嘉定	寶山 崑山 丹陽	上午六點 下午三點
寧波 唯亭 沙頭 常熟 安定 陳墓 濱加 橫林 舟直 方泰 洛社 劉河 外岡 嘉興 許墅 太倉 巴城 西城 顧店 石牌 長涇	火車	上午六點
楓涇 松江 長安	硤石 火車	上午六點 十一點
林州 嘉興 嘉善 平湖	盛澤 洞庭 王店 石門	下午二點半 上午六點 下午二點半
覚根 張王廟 周浦 門林	莊家行 閔行 七寶 泗涇	上午六點
泰興 如皋	黃石 輪船	下午八點
黃州 黃石港	漢州 昌縣 杜家行	上午十一點
南通	小輪	上午八點
閔行		上午八點 一點
泗涇	四涇	上午八點
青浦 金澤	朱家角 白鶴港 小輪	上午六點 八點
吳淞	火車	上午七點 十二點 下午一點半
江灣	火車	上午十點 一點半
寶山	又	十二點
杭州 湖州 鎮海 寧波	嘉湖 定海 雙林	小輪 十一點 上午十點半 三點半
西塘	火車	每日上午七點半
以上各處寄信 務請於所開時刻以前一點鐘交郵政局		

有更改之單

寄往處所	交由	截止收信時刻
日本 美國	公司	十二日 午十二點
香港	公司 又	下午一點
廣東		

凡有信件遲誤者逕可即來函本館郵務處以便查問

外國輪船出口日期

印度 十二號往呂宋 公司
西里 十二日往美州 開 公司
阿特卡 十二日往 開 公司
朋平 十五日往茄門 開 公司
愛司 十六日往茄門 開 公司

十二月十一禮拜一進口：寧波由溫州 太古；隆和由長江 怡和；德安由長江 怡和；德生由香港 太古；新豐由福州 招商

十二月十二禮拜二出口：廣平晚往廣東 開平；山口丸早六點往日本 日清；普濟晚往溫州 招商；財生晚往汕頭香港 怡和；德和晚往青島 怡和；德和往青島；大貞晚往長江 太古；甬興晚往寧波 招商；德康晚往廣州 寧紹；新康晚往天津；甘州晚往烟台大連 太古

十二月十三禮拜三出口：可貴往舟山 寧紹；大通晚往通州揚州 大達；安慶晚往長江 太古；鎮安晚往香港廣東 太古；大利丸晚往長江 日清；鼎泰晚往寧波 寧紹

十二月十四禮拜四出口：岳陽丸晚往長江 日清；大通晚往長江 太古

十二月十五禮拜五出口：大安晚往通州揚州 大達

十二月十六禮拜六出口：大貞丸晚往長江 日清；永興往舟山石浦海門 寧紹

本埠新聞

紀事

◉十字軍出發秦皇島

滬軍十字軍員茲奉滬軍陳都督命令出發三百員先赴秦皇島登陸擇要進取 現經該軍員等已於二十七日由製造局江邊碼頭搭坐芝罘輪船開赴秦皇島進發云

◉軍艦迅赴秦皇島

海軍部長前日命令海籌巡洋艦通濟練船艦迅赴秦皇島防禦等因茲海軍司令部毛君查得通濟練船刻在滬江惟海籌一艦現泊金陵故於昨日電致海籌艦管駕即速駛滬以便會同通濟練艦一併駛北

◉無槍不妨先操演

滬軍福字敢死隊 劉司令長稟准滬軍政府陳都督添招之犧牲隊現已成軍編制一隊惟服裝槍械刻尚未奉製發因特稟催陳都督從速頒給以資練習而劉司令長以犧牲隊既經成軍不得以現無軍械而致荒廢時日因於前日諭令該隊官即速督率訓練著即先行操演云

◉槍斃強盜餉銀者

駐紮徐家匯李公祠之威武營現奉出發因此潛逃兵士甚多會經該營盜總司令派弁分投查緝在案日前該營之庶務長陳載菊因將應付某米舖之米退還不照付且又請假外出逾限不歸故由盜總司令著令陳之保人王某交交到營當即研訊以該庶務長陳載菊强盜餉銀潛行避匿殊干軍紀判令槍斃已於元月二十七日長刻綁赴該營後門連開五槍而斃

◉軍營本非旅館

滬軍營統領王君雲華昨日牌示云照得現在和議誠恐未成防務自應加意戒嚴以防奸細混入所有本營駐防各處大營不准容留親朋在隊住宿倘敢故違或經查出定當從嚴責革決不寬貸云云

◉毛冒充敢死家

湖北大毛即范大毛前因在浦東洋涇地方戳傷唐月山案內曾由前清上海縣獲辦收押改過局今秋釋出之後仍敢怙惡不法日前又在浦東老白渡地方冒充敢死隊名義詐擾閭閻茲爲該隊劉司令長查悉已飭暗探余炳臣密往拿獲昨已解營訊究矣

◉招搖撞騙之末減

滬軍都督府執法科長蔡爲判決事案奉都督發下據崇明鎮守官許國祥民政長王紹曾呈稱本月十二日有章漢邦者由滬來崇闖入鎮守官署並帶有自稱參謀鄭秉鈞隊官唐少坤書記賈世錡任傑偵探齊得明張德太等六人勢甚洶洶復經恭萊鄭秉鈞書出四言韻字告示蓋用司令關防囑爲張貼等語查核本府案卷並無派章漢邦赴崇接任司令顯係揑冒招搖當奉都督批飭拿解訊辦即由該處將滋事各犯先後押解前來本科訊得章漢邦此次赴崇滬都督並未委充司令於後被控各節業經崇明紳商學界指證鑿鑿所有在崇招搖敢雇擾害治安情形自無遁飾照本府强用軍律第十條招搖撞騙及糾衆聚衆滋事者處死刑姑念該處並非合圍地倘可從寬未減且該犯敢雇未遂即時拘押尚不致釀成變亂至鄭秉鈞唐少坤賈世錡任傑四名被章漢邦慫恿前往以覬覦名利之心公然爲非分之舉均屬行險小人又齊得明張得太二名雖隨同前往尚未附和滋擾姑念其充當巡士已歷多年此次僅受他人之愚查無別項情節除齊得明張得太二名開釋交由市政廳酌辦外應將爲首之章漢邦禁錮二年附從之鄭秉鈞唐少坤賈世錡任傑等四名禁錮一年以昭紀律而昭炯戒特此判決

◉女豪傑出發

滬上女子軍事團成立以來訓練僅及兩月軍紀風紀肅然可觀巾幗鬚眉中外特色茲奉陸軍部檄調北伐尅期元月三十號戰門部全隊出發該團發起者高一某君恭送車站以誌壯行

▲送女子軍事團北伐文

維中華民國大總統莅任二十有九日正女子軍士團率師北伐之期亦即我國五千年來女豪傑殺敵致果開幕第一日條風駘蕩晴旭冶靡鶯鶯燕燕煥然一新仰觀天文俯察世變徬蒼特發現太和景象以鼓吹軍人興味而歡迎我國亘古巾幗獨一無二之偉觀於庠天演競爭劣種歸於淘汰民族發達女界與有權衡在昔姬姜婦教啓八百載興王孟氏母儀成五百年名世祇脩明夫文德鮮奮勵乎武功至於木蘭從征空有鬚眉之氣吳宮教戰依然粉黛之姿史家極意鋪張佳話幾同虛衍是以深閨蕙質徒嬰娉娉婷婷之容盡世英賓罕具赳赳桓桓之概乎等之幸福奠享異邦之聖笑奚堪茲者廿紀雲屯姝麗舉團聯鐵血盡同仇敵愾之忱詩賦兜鍪儼殺身成仁之士執干戈衛社稷男兒不數汪錡破海浪乘長風嫂秀亦有宗慤巍巍伯理璽晃禮冠而鶚虔昂昂七尺軀讀戰書兮惶汗從此五千胡騎塵銷萬歲峯邊冊六宮嬪伃獻七香車下共慶黃龍痛飲豈惟青史流芬一某悉倡先聲幸逢同志傳來羽檄飛徵娘子之軍整就我裝佇夙倌人之觀懷森嚴之風紀萬鎮無譁隔迢遞之雲山一心歸命此際贈言臨別愧無祖餞之筵他時奏凱榮旋再酹犒師之酒敬呈短表恭送遙征滬軍都督府人事科科長高一某撰

◉大清銀行股東會紀事

大清銀行爲中國銀行於十二月初十日二鐘特開股東大會到會者八十餘人 謹將會塲秩序及提議各條件照錄於下 一搖鈴開會二公推臨時主席經衆股東公推 朱虞生先生爲臨時主席登臺宣言商股聯合會自成立以來對於對內對外初旨實力進行辦事手續諸多棘手今幸根本問題業經解決請何會長報告一切三報告 何範之 會長登台報告自本會成立以來辦事諸多棘手各分行號因民軍誤會大清名義沒收帳欵者有二十餘處先經本會交際員調查員分往各處與民軍直接交涉至鎮江會被誤會拘留經函電聲明方得省釋種種困難莫可言狀各行號中以福建一行辦理最爲有效所有帳據等件業經發還同時北方聯合會亦告成立駐京理監事會復公推朱理事亦奇朱監事虞生到滬共同贊助本會事務兩月以來彼此協商以大清銀行向爲清政府承認之中央銀行今臨時政府成立應以保守股東永久之權利爲第一要義乃先後往返電商北方聯合會及理監事會均表同情適財政總長陳瀾生君到滬協商妥洽遂由本會具呈二件一呈大總統一呈財政總長并由模赴寧謁見大總統切陳大清銀行之歷史對於國內國外向著信用并草創經營者可比以之改爲中國銀行除有商股五百萬兩外再添招新股五百萬兩請求新政府撥款承認爲中央銀行業蒙批准照辦准奉委任吳達詮薛仙舟二君爲正副監督會同本會商訂辦事細章尅期開辦尤以南京爲先已定於本月中旬先行交易滬行及各行號亦應即改換行名實力進行至大清銀行應即停止貿易另設清理機關實行清理已電總各行號己請由大總統分電各省都督行請其宣布其前經民軍取去欵據之如數發還生財房產前佔據者均應遷議歸中國銀行收管營業所有添招商股五百萬兩應即將招股章程擬定從速募集(衆贊成)四提議(甲)何會長宣告正會長唐桐卿來函以病辭職應否挽留請股東舉手表決舉手者居少數問應否另舉蔣君英宣言此次中央銀行成立全係何會長之功現在正値吃緊之時似不宜另舉生手應否請推舉何會長升任正會長全體股東贊成當舉定何範之君爲正會長遞遺副會長經衆股東公舉朱虞生君全體贊成當舉定朱虞生君爲副會長(乙)本會職員今擬作爲中國銀行臨時理監事會以便與正副監督籌訂章程(丙)理監事會除朱亦奇君朱虞生君現在本會辦事外尚有五位應請駐京擔任清理北方事務並由北方聯合會監察一切(丁)理監事會有營業全行事務之權但不得逾於範圍以外(戊)大清銀行以前辦事失敗經手撤退人員中國銀行不得錄用(己)理事會照英國銀行例十七人現擬暫訂十三人如將來擴充資本再行添選以上提議六條股東全體贊成五中國銀行成立舉呼中國銀行萬歲散會

◉改訂教育會章程

代理江蘇都督莊札知上海縣民政長吳文 云爲札知事照得第十二號府令據民政司稱教育會爲目的團體應由學務人員組織設立以資研究查前清所定教育會章程權限未備亟應改訂爲此訂定教育會組織要件七條通令該民政長即便轉行該縣各市鄉公所一體遵照辦理此令計開教育會組織要件一教育會以研究教育爲目的二縣或市鄉得各設教育會一處省設教育總會一所互相聯絡但不相統屬三教育會研究之事項如左(甲)關於學校教育者(乙)關於家庭教育者(丙)關於社會教育者四教育會會員以現任教育事業或於教育得有專門學識或於教育確有經驗者爲合格五教育會應設會長副會長及其他職員六教育會以研究教育範圍以內之事爲限勿干涉行政事宜七組織教育會應按照上列各條所規定擬具章程送該管官廳核准立案

◉示批二則

▲滬軍都督陳示 前嵊縣養正小學堂教員史紀瑞呈批來稟所稱各節如實有其事自應從嚴懲辦以爲招搖撞騙害閭閻者戒但此案早經照會紹興軍政分府就近澈查究辦著即逕向該軍政分局聽候查明核示可也

▲滬軍都督府諜報科長應示 商人衛誠甫稟批 該商與王雲章等合資營業果有違背合同情事儘可投司法署呈訴毋庸來府瀆案此批

◉學生游藝募餉團遷至小九華

學生游藝募餉團已於日前假滬南新舞台演劇其戲資除該台開銷外悉數充助軍需交由協濟總會轉付滬軍都督府軍需科收存備用等情已記本報茲悉該團事務所前假紙業公所爲因不便於昨遷至滬南小九華設立會所以資辦事並定今晚特開全體會討論進行事宜云

◉禁售偽藥

四川人鄭炳與在滬南太平馬頭所開之仁者壽戒烟丸藥店前由滬軍政府陳都督訪悉鄭揚和偽藥毒品製丸發賣貽害同胞已移知市政廳裁判所將店發封提鄭夫婦同各夥管押罰洋一萬元贖罪仍准啓封發賣已先繳洋六千元其餘四千元保出分限繳楚茲已逾期抗違昨又飭探嚴催並經民政總長查得此項藥丸既有烟霜老膏紅礬等毒質自應下令禁售以保同胞生命又查鄭在滬北及蘇杭兩省分設數店銷行頗廣若不預爲禁遏恐流毒伊於胡底業已查照原案呈報代理蘇省莊都督趕緊飭屬查明禁除以維生命云

◉保險失火之嫌疑

前晚七時關橋境萬順祥烟賓店與比隣萬興潮店後而弄內柴堆又忽起火幸即救熄未致成災當由崗巡報告市政廳警法課派探查得該兩店爲保潮州人蔡姓所開保有火險銀五百兩已兩次發警俱未成災情屬可疑即傳店主蔡贊林至裁判所訊稱無心失火奉判交保候查明實情核辦

來件

上教育部關於頒布課程表之意見 來件一

對於小學宜規定科目時數之標準對於中學師範宜發布教養生徒之目的及學科目之標準均宜渾括萬勿細密一細密則實行之效力全失小學課程表應令各省規定其適於本省情形者 中學師範應令各省規定科目時數之標準適於其本省情形者 若强同之有數害 一各地方人情習慣及財力立法者無由悉知則統一的辦法必難各地適合 二各地方辦事上多所窒碍必致生敷衍或陽奉陰違之弊法令効力全失 三各地方不能按照實在情形規畫設施則或過或不及實際上爲妨礙進步之大原因 四偏僻地方程度幼稚立法時預存一遷就之心則已進步之地方必嫌法令之拘束不宜或因之而進步反遲 欲求實際之畫一不在法令之規定而在視學制度之完備法令宜許地方自由而中央視學宜多赴各省視察其實在之現狀督促指導其所不逮使進步遲者以進步速者爲標準則自收實在統一之効

籌辦南市電氣鐵道意見書 (續) (童世亨) 來件二

第二當研究發電方法 大電車之當用直流電固一定不易之理何以故以電車所恃以行動者在車台下附屬之直流電動機故則直接用直流發電機以送直流電於電車線固無不可之理然必路線有擴又能求路線之重心點建設發電廠則電力勻分可無入耗損否則勢有所難不如於郊外近河之地選擇一處設一發電廠專發交流之電而於市內多設配電廠變壓器以改變直流之爲愈此法行之者甚多日本東京電氣鐵道會社本係三公司併合故當初各設一發電所在山崎品川深川等處而在市內各區分設各變壓所(即配電廠英名Substation)其明證也蓋發電廠須備汽機汽爐等之原動機燒煤生汽以自發動力然後發電機可隨之而動以發生電力其布置建設非常複雜配電廠則否無需原動機亦無需烟通水道等惟置變壓器 Transformer 與變流機 Convartor 等由發電廠徑送高壓之交流電至此變成低壓之直流電即可供給應用故配電廠之設置頗爲簡單無論市內市外皆易建設此用交流發電之利若用直流機則發電廠之位置既難其選且當展築路線時又須添設發電廠視凡交流之添設配電廠其難易費省不可同日而語此實創辦電車時所宜研究之一重要問題未可輕易視之 (未完)

◉麵粉稅釐之可免

民政總長李咨復阜豐等機器麵粉公司呈云來呈閱悉麵粉准免稅釐前清業已通行所呈自應照准候預備運單該公司隨時領用可也此復

◉商團會員之斥革

昨日滬西商團會員馬松安擅用滬西商團圖記在上海縣檢察廳等處招搖等事由正會長朱鍾堂君查明馬之劣迹開職員會議決馬松安違背規則照章斥革現已函知各團體矣

時評三

女子從軍本稗官小說鋪張揚厲之言卽木蘭代父從戎千古傳爲美談者紀其孝非紀其勇也乃不謂二十世紀我中華民國女子軍事團訓練未及兩月居然陸軍部檄調北伐戰門部全隊出發吾聞之而驚吾又聞之而喜吾將於其出發時一覩其軍容(深)

滑稽餘談

◉招降滿人文（東廬後裔）

今以湖筆徽墨暢寫意見於閩紙之上寄登滑稽餘談以呈閱於滿族五百萬生靈之前日武漢首難天下響應非人力所能致乃天道之報還也夫此次革命非梟傑之野心乃國民之公意非種族之競爭乃政治之更張是故鄂省舉義全國皆以繼起漢人發難滿族亦宜同興遲疑觀望不智者也且夫宗室與滿人固不相混合今之革命反對宗室之舉動非反對滿人之作爲滿與漢固一而二二而一者也況乎民國志願欲以五大民族同隸于五色國旗之下清室退位尙願優待何況無辜之滿人乎滿人滿人其毋誤會與其在清室而無執政之權何如在民國而享自由之福然則革命非僅爲漢族亦爲滿人耳滿族中之明達者固不乏人然遲疑頑固者亦復不少用敢比較民清兩方面勢力之消長以冀撥轉愚忱焉古語云心戰爲上兵戰爲下今武漢一起而全國響應者人心齊也天而既厭清德矣人而既患清政矣則清室終難存于光天化日之下此關于人心而民足以制清者一也南京武昌古稱雄鎭長江流域類皆形勢進可以戰退可以守聲息相通救援立至言乎北伐則一出皖北而攻河南一渡長江而取漢陽一出浦口而窺京畿加之以海軍北上直搗黃龍清廷何足當一擊者此關於地勢而民足以制清者二也孟子曰天時不如地利地利不如人和是則民勝而清敗民存而清亡夫人而知之矣又何言乎軍艦軍餉軍力軍械之比較哉滿人其聽吾言則與滿人約一月之內發表同情則一視同仁無所歧異否則犂庭掃穴玉石不分滿人其顧生命財產者曷歸乎來

◉不可一例論（東廬後裔）

某算學教習謂學生曰學算非獨學其法而已尤必明其理萬事萬物之理不出乎算理今試舉一例以明之言時即持粉筆寫算題于黑板上題爲「一丈布十人分之共分幾次」學生某即起而言曰共分十次教習曰然試再舉一例乃寫「一丈布剪爲十段共剪幾次」之題學生即曰亦爲十次教習曰否蓋末一尺不必剪也故僅需九次由此可知萬事不可一例論此即由算理推測之定理也是時余適在旁參觀故誌之

◉滑稽談二（東廬後裔）

某學究命學生作論題曰「孔明論」某學生不加思索一揮而就其文曰孔子爲千古聖人安有不明哉云云又一學生凝思良久亦作就繳卷文曰孔者穴也其於人身者爲竅竅中之明亮者其惟眼睛乎云云該學究閱竟批某甲之文曰文氣通順惜誤看題中之論字爲說字又批某乙之文曰詞氣尙通惜誤看題中之論字爲解字余聞之以爲可笑特誌諸滑稽餘談

◉剪辮奇聞（吴明）

吾之鄰徐某翁者有鴉片之癮爲大而大頑固亦不堪日民軍光復上海以來聞有剪辮之說其有反對之意而其終日不出戶故能保其辮豈知一日當吸烟之時忽睡其辮適在燈火之上其火隨其辮而直焦至頭顱頭覺痛醒而大呼曰何人以火燒我之頭顱不知其辮已燒去矣起而視之則自之辮已燒去矣恍然而悟曰吾早剪去則無此痛苦矣後復至剪髮店內修去此亦奇聞也予聞此即作記一篇以登於滑稽餘談上以爲不願剪辮者諸君鑒

◉强迫剪辮法（天一）

一日閑居無聊吾友某君袖一物來曰剪辮風行而市井之無賴鄉間之愚氓仍寶貴而不去是大可惡吾必使之盡剪去而後快予笑曰此蓋平時落一根髮斷一辮繩尚以爲是大晦气君欲使其盡去之烏可得乎友曰中國人迷信太深故耳吾利用其迷信可也吾有佈告一紙遍張四處不出三日必禿然與吾輩等矣因出其袖中紙而示予其文曰（歷年地震除夕響雷饑荒連歲必非好兆八月武昌之役九月金陵之役死者枕籍此皆在劫之人上天要降災殃斷非一處某曾遇異人傳以禳解之法須大家約齊令一人持剪暗伏隱處一人走過突出剪其辮髮彼此互相剪去便可免於殺劫矣曹操割髮代首古人曾用此法某既聞此說不能獨享其利特此奉告我親愛之同胞）予既閱畢曰君之計可謂毒矣雖然中國他日之迷信不除君亦與有罪焉友曰火燒眉毛且顧眼前將來之事將來再說言已而去

◉滑稽學堂簡章（霜棠）

一宗旨　以造成投稿滑稽餘談之人材爲宗旨
一教員　聘請常在滑稽餘談投稿之　舍予　劣鬼　立志諸君爲教習
一入學資格　無論老幼男女凡有志投稿以及曾經投稿而不登者皆可來學
一學費　不收惟住宿者須貼膳費每月無定元
一學額　暫設數十名容後擴充
一開學期　本年前月朔日
一校址　幾馬路某某里第　號洋房
一報名處　隨處皆可報名

附告　右係暫定簡章將有未善之處即當隨時改良

發起人　投稿者
贊成員　閱報者

小說

非洲石壁（二十四）（冷）

即罷也放馬過來並馬而觀看了半晌說道可笑這裏的人連守險要的智識都沒有問論其他飛丹笑道正是如此這樣的野蠻地方要知兵法原是不容易的且看他們所攜的兵器雖有弓矢飛槍也比這裏魔薩王部下製造的粗劣看來勝他卻是不難的即墨道正是如此我想我們部下那生所帶的兵不必加入此中飛丹道不錯不錯我們那生所帶的兵都是受過文明訓練的而且又携著野蠻人不知的火器倘若使他出戰那上門陀人經不起一擊我們現在且使野蠻人和野蠻人戰看個動靜於是便命人叫了那生來分付他這次出戰你手下的兵不許加入其中那生答道這却是件難事我手下的兵都是非洲最強的部落平時雖還守我命令到了打仗時他們見了兩邊打仗那有不動心之理我雖要禁制他們一時恐怕禁制不住飛丹道你若禁制不住他們你且將他們手中的火器取了下來分着一小隊一小隊的輪流去出戰也與大事無礙了那生唯唯而退等了一回又上來說道兵士們說取了他們火器是他們手中沒有軍器了還有分了一小隊一小隊出去他們也不肯飛丹道他們既不肯卸下軍器那就不能出戰如要出戰須俟我們發令時再去只有一層他們即不肯卸下軍器那些彈子決不許在他手內的只給他的火藥和鎗（按此時尙是前膛鎗故火藥與子彈分離者）（未完）

商業

（匯兌）初九日銀行市面如左
大條銀　二十六辨士十六之九
又　二十七辨士八之三
英國電匯　二先令六辨士
又　現匯二先令七辨士十六之一
電匯四個月票二先令七辨士四十之一
銀行又進四個月匯票二先令七辨士十六之九
又買六個月匯票二先令七辨士十六之十三
銀行匯票四個月定貨二先令七辨士十六之十一
又六個月定貨二先令七辨士十六之十五
法國現電匯　三法郎二十六二之一
四個月匯票　三法郎三十二二之一
六個月匯票三法郎三十四二之一
德國電匯　二馬克四六二之一
四個月電匯　二馬克七八二之一
美金現電　六十二元八之七
四個月電匯　六十四元四之三
香港電匯　七十五兩八之五
日本電匯　七十九錢四之三
印度匯票　一百九十二羅比四之三

（金市）初十日收盤市價如左
現貨條金　三百八十兩
期貨條金　未開
沙金合赤　三百九十六兩
足赤條金　三百九十四兩

（錢市）初十日北市銀拆及銀銅圓錢價併錄如左
龍洋　八錢零二厘半
英洋　八錢零五厘半
本洋　九錢
小洋　七錢零二厘
銀拆　一錢
洋找　七錢五分
銅圓　一百六十五千五百文
市錢　一百五十千文
錢找　一千文
衣牌　一千三百二十文
八開　一百十六文
小洋貼水　每角十六文

（金融）初九日各國匯票行情如左
英洋　開盤七錢九分七厘半　收盤七錢八兩零七厘半
銀拆　開盤一錢　午市一錢　收盤一錢
轉帳　一錢　掛牌五分
標金　開盤三百七十八兩二錢　午市三百七十八兩二錢

（股票）昨由交通公司報告各購股票行情如左
藍格志寶股票現盤八十三兩
電車　買　五十六兩七錢半
公和祥　又　九十五兩
業廣　九十八兩
斯呢王　又　二十一兩七錢半

（紗市）本廠棉紗昨日客帮有數十交易開出之價如左
十六支紅團龍大包一百十一兩五兩
又　徵毛　一百零八兩
又　雙虎　一百十一兩
又　三星　一百十兩零七五
又　紅龍　一百零八兩五錢
又　天官　一百十二兩五錢
又　丹鳳　一百零八兩
又　火車　一百零七兩
又　月季　一百零八兩
又　雲龍　一百零七兩
又　寶鴻　一百零八兩五錢
又　水月　一百十兩七五
又　胭脂虎　一百十三兩

（糧食）昨日滬南市平穩開出各價如左
北帮機白米　六元七角至六元四角
南帮機白米　六元六角至六元二角
常帮白新　六元四角至六元一角
蘇同白新　六元二角至六元
錦帶白籼　六元四角至六元一角
楓涇白米　五元九角至五元五角
馬莊白新　六元至五元六角
青角白米　六元二角至五元七角
高機白元　六元二角至五元七角
高陰白元　六元八角至五元四角
高白洋尖　六元五角至六元
高機杜籼　六元五角至六元
高客籼　六元至五元七角
項高糙稉　五元七角至四元五角
高小麥　四元六角至三元五角

（油豆市）昨日滬南進口金順發治兒船一艘裝來生油七十簍又日丁復源劉長利趙增順船三艘均由夾縫裝來生油三百餘簍云市上交易之洋青豆五十石陳牛元豆一百石均係本埠醬園家銷路益將售開之價如左
船牛莊油每担十兩零六錢
海州荳油　九兩　錢
膠州荳油　九兩一錢
陳牛元荳　四兩零八分
椗泮青荳　四兩零八分

（麵粉）近來本國麵粉市上現貨甚少惟祇花旗粉數種昨日市價如左
皇后牌　每包一兩九錢二分
福壽牌　一兩七錢六分
黃金錢　一兩七錢二分
白蓮牌　一兩七錢二分
紅日當天　一兩七錢一分
紅藍字　一兩七錢二分
黃牛牌　一兩七錢一分
四銀錠　一兩七錢二分
增爬牌　一兩七錢一分
葫蘆牌　一兩七錢二分

◉山口土價

（土市）昨日中西土藥市價如左
三冬公每箱三千零二十二兩
陳公　三千零零二兩
新公　三千零四六兩
三冬喇　三千一百六十元
陳喇　三千一百六十兩
新喇　三千一百五十四兩
二年赤莊一八二砠三十七兩
一年赤莊三　十六兩八錢
雲土　一百五十八兩
都成川土　一百六十兩
潞州川土　一百四十兩

（花衣）昨日各路花衣及子花兩價如左
通州花每担二十二兩六錢
太倉花　二十二兩四錢
火機花　二十二兩四錢
四牌子花　二十二兩四錢
上海花　二十二兩二錢
南路子花　九元八角
北路子花　十元零二角
太倉子花　十一元二角

◉進口洋貨

（棉紗）日本紗昨日各牌紗價如左
二十支藍魚紗龍大包一百零七兩
又　福島　一百二十一兩
又　什牌　一百十三兩
十六支　藍魚大包一百二十兩
又　立馬　一百十六兩五錢
又　福島　一百十六兩五錢
又　二喜　一百十四兩五錢
又　三馬　一百十六兩五錢
又　五福　一百十四兩
又　雙喜　一百十四兩
又　三龜　一百十四兩二錢
十六支扇面紗草包一百十七兩五錢
又　花蝶　一百十七兩五錢
又　什牌　一百十一兩